申報

中華民國貳拾肆年
捌月陸日　星期貳
外埠四大張　本埠另加增刊二大張
今日本報售大洋四分五厘
第二萬二千三百七十一號
內政部登記證　中宣部登記證
本館地址　上海漢口路三百零九號　望平街口
本館電報掛號六〇七八
本館電話　九三二四五號　九三二四六號　二九三四七號　九三三四八號　轉接各部辦事處
中華郵政特准掛號立券寄送之報紙

透風電扇　免費

肇基華行上海總行開幕宣言

逕啓者鄙人研究國貨事業十有餘年凡屬有益於國家有利於民生者無不力求改進俾得培養人材挽回利權爲國家求福利爲社會謀發展慘淡經營數載於茲創設鴻基公司主辦遠東製燈廠專銷桅燈電筒鉾尙燈頭等及上海軟錫管廠出品之漆印五彩純錫軟管永亮電器廠之出品永亮牌燈泡及福祿壽牌燈泡各種電珠美靈化學製藥廠之出品濃味美靈牙膏美霜軟管雪花膏欖香冷油各種藥品藝明電鍍克羅咪廠各大實業謬承中西人士交相贊譽良深感愧茲爲推銷國產土貨發展國外貿易起見特再籌辦肇基進出口保險華行於上海九江路一五〇號與英國友華洋行所屬英國六十五家著名工廠總代表華金生，黑登，二君提携合作互以貨物交換推銷以期國產推行而免金錢外溢亟在英京倫敦設立中國國貨廠商協會及陳列所專營我國各種著名土產及國貨工廠各種出品委託華黑二君爲駐英進出口貨總經理敝行担任友華洋行經理英國六十五家著名工廠各種出品之中國總代表以彼此協力提携互相推銷爲宗旨我國貨廠商有志發展對外貿易早有同情儘請隨時駕臨敝行接洽以謀共同合作一致對外擴大國貨銷路凡我同志務祈踴躍參加以挽利權制止入超此種極好機會幸勿坐失掬誠奉告謹此宣言

營業種類

進口貨類
經理英國友華洋行所屬六十五家著名工廠出品

呢絨疋頭　PARKLAND MFG., CO.　Wm. HOLTON & SONS.　C. J HIRST & SONS LTD.
棉織布疋　SCHOFIELD PRESTON & CO. LTD.　ROBT. HYDE PU KLEY & SONS LTD.
絲絨凡絨　MIDDLETON JONES & SONS CO., LTD.
絨線毛冷　HARRAP BROS.　THOS. AMBLER & SONS
燒毛單雙股細紗　T. & J. LEIGH LTD.　ROBT. HYDE PUCKLEY & SONS LTD.
駱駝絨線　Z. HIN-HLIFFE & SONS LTD.
各色絨毯　JOHN ATKINSON & SONS LTD.
毛條帽料廢毛　FRANK B. HUTTON & CO.

及其他各廠出品大小五金各種雜貨工業原料各種西藥

出口貨類
專銷中華國產貨品

絲綢草帽　油毛皮骨
豬鬃羊毛　籐葛川藥
玻璃器皿　賽珍用具
婦女飾物　綉花花邊
中國國貨工廠各種出品
手製各種工藝貨品

經理各廠

上海軟管製造廠
鴻基主辦遠東製燈廠
永亮電器製造廠
美靈化學製藥廠
藝明電鍍克羅咪廠
廣東同安磁器公司
保險部　水火汽車玻璃意外等險

受任肇基華行總經理沈肇基法律顧問通告

彭望棟律師
陳炳星律師
巢塋律師
董韶律師
巢紀梅會計師

本律師等受任肇基華行總經理沈肇基君爲常年法律顧問嗣後對於上開當事人及所屬經理各廠一切法益當依法盡保障之責此啓

董律師事務所（靜安寺路一〇二五弄一四〇號　電話三〇七七〇）
彭律師事務所（西藏路平樂里　電話九四二〇三）
巢律師事務所（愛文義路三一八弄二號　電話三四六三一）
巢會計師事務所（四川路三三號　電話一八八二六）
陳律師事務所（山海關路二〇一弄三號　電話三四〇四八）

沈肇基啓事

逕啓者鄙人經營各廠事務頗繁嗣後所有一切銀錢進出及對外文件均須鄙人親筆簽名蓋章方爲有効恐未週知特登申新二報聲明幸希垂鑒是荷

肇基華行啓事

逕啟者敝行擇於八月六日（星期二）舉行開幕典禮敬備茶點恭請各界惠臨指教不勝榮幸除另行柬邀外誠恐役力不週特此附告諸希垂鑒是幸

總經理沈肇基　同啟
呢絨部主任蔣志向

上海九江路一五〇號　電話一七九〇〇　電報掛號SHEN SONS

國民政府航空公路建設獎券辦事處發行

八月九日下午在上海逸園當衆開獎

開獎祇有四天了

本埠售券處　凡懸掛獎券辦事處藍底白字標幟者
售券截止期　二十四年八月九日下午二時止

第十四期航空公路建設獎券於八月十日開始發售特此通告

頭獎廿五萬元

江浙皖贛鄂川六省總經理大運公司上海法租界大馬路一〇七〇號

電話八五三六七　八五四五〇　總經理金廷蓀　電報掛號九五六七號

國營招商局船期廣告

江華快輪准於八月八日星期四晚開往漢口沿途各埠均靠本輪電話八二二六〇
建國快輪准於八月十二日星期一晚開往漢口沿途各埠均靠
新江天快輪准於八月六日星期二下午六時開往溫州
海晏快輪准於八月七日星期三晚開往甯波
新豐快輪准於八月十日星期六上午八時開往威海衛烟台天津
海良快輪准於八月七日星期三下午三時開往汕頭香港廣州 本輪電話八三三六五

海亨快輪准於八月十日星期六上午九時開往青島
海瑞快輪准於八月八日星期四午開往海州連雲港
過海快輪准於八月七日星期三下午二時開往溫州
新江天快輪准於八月十日星期六下午五時開往福州厦門

船期問訊處 電話一五八八一 上海外灘九號招商總局客票處 轉接十號分機

民生實業公司民貴輪準於八月七日星期三晚直航重慶

行駛穩快 飲食衛生 艙位舒適 招待週到 售票及問訊處甯波路一九〇號 電話九三三三〇 船泊隆茂碼頭

三北公司船期廣告

甯興快輪准於八月六日星期二下午五時開往鎮海甯波（每星期六靠普陀）
新浦快輪准於八月六日星期二晚開往漢口沿途各埠均靠
萬象快輪准於八月七日星期三開往福州
清浦快輪准於八月九日星期五晚開往漢口沿途各埠均靠

台州輪船歲修通告

逕啓者台州輪船因機件必須修理本班在台停泊先行整理即日來申進塢歲修一俟修理完竣另行通告復班外特此通告 聯安航務公司局啓

渣華郵船公司

芝沙路亞號准於八月七日晨（禮拜三）開往廈門香港直駛巴城三寶壠等各埠 如蒙惠顧請駕四川路一二三號本公司接洽無任歡迎 電話一六二四五至七

上海大達輪船公司 大通航業公司 爲刷新船上業務通告乘客

逕啓者敝公司等創辦通揚航線慘淡經營對於營業設施之改良貨客運輸之便利無不竭力以赴兩年以還時會艱難益用奮勉茲經商定於本年八月一日起對於各船客艙設備充份改良乘客飯食力求豐美碼頭秩序嚴加整飭所有船上應管理莫不徹底革新各船茶房統由公司支給工食一律穿着制服佩帶證章以資識別並遵奉交通部令限制茶房酒資以照票價一成爲度不准多索嗣後敝公司等任何輪船茶房如有因循舊轍或侍應不週情事務請貴客隨時通知船上職員當予嚴懲以除陋習而便行旅特此通告伏維公鑒

意國郵船公司廣告

江西路一百七十號漢密爾登大廈 電話一六八八三至五轉接各部

本公司郵船"CONTE VERDE"（康鐵佛田）號定於本月七日十二點半（星期三）由滬開往意國途經香港（二天到）新加坡（六天到）哥倫布（十天到）孟買（十三天到）蘇彝士（二十天到）而達意國全程祇須廿三天並可購買聯票至英美歐洲各國允稱歐洲最快巨輪聘有中國譯員服務週到船上裝有無線電話可與各埠直接通話尤爲便利如蒙賜顧極誠歡迎此佈

趙敖生嫂鑒

嘉恒于前月疊寄兩函迄無音信甚念甚盼茲有要事相談見報後務祈速來敝所爲要再吾嫂所有往返川資及一切費用均由嘉恒担任可也 紹興鏡清寺前田嘉恒啓

玉良鑒

自汝出走之後心甚焦急望速回來勿受愚爲盼 父餘慶

坤江弟覽

接汝三號來信我早知汝一時糊塗所云一生名譽事出姊弟關係可以設法原諒汝取去之物如有或無可不計及汝當念母親一生辛苦望汝快醒悟速將地址通知施高塔路以便我來接洽一切之事可商量也 大姊字

萬源染織廠催掉前棉業紗廠收據啓事

查前棉業紗廠會議決限期掉換收據前經本廠籌備委員會結束起三個月內（即七月十六日以前）來會掉換在案茲查限期已過尚有少數未來掉換爲顧念遠道執劵人權益計特再酌予展期即自登報日起三個月內仍至上海愛多亞路瑞臨里二十號染織公會掉換逾期照案辦理不再寬延特此鄭重聲明

陸伯鴻啓事

昨日本埠某報載鄙人在滬閔道中覆車受傷鄙人是日前往蘇州視察育嬰堂醫院監獄等救濟事業並未到松乃勞諸親友枉駕慰問至深感謝誠恐遠道傳聞特登報端敬祈釋念

郭平 盛月秋 爲興華公司招考緊要啓事

鄙人等向在滬上各中等學校服務平日行爲自知檢點此次爲興華公司招考事被累在內事出意外幸經法捕房偵查確實全由在逃之劉正芳一人所爲鄙人得將事實大白於各界現法捕房除將劉犯通緝歸案外鄙人等亦向法院存案以清手續奈昨日報載消息傳聞失實全與事實不符引爲憾事於五日更正外重行聲明至於投考諸君所繳報名費及照片自本日起至八日止可向五倫女校憑證領取過期無效此次不幸受累承各方友好前來援助慰問尤甚感激借座五倫女校報名致受影響更表歉意此啓

徐顧氏同子錫成緊要啓事

氏子錫成於上月二十三日因事返錫將所有存入恒祥油廠號之徐成記戶存摺兩扣（共計存欵一萬七千餘元）一併交與蘇聚根保管旋向取回詎蘇聚根初謂交與丁世明繼則避不見面顯係居心不良除向法院究追註銷並向恒祥號聲明停止支付協議補立新摺外該蘇聚根等倘有私將該摺向人抵押盜借等情氏與錫成絕對不負責任此啓 上海南市恒昌號徐顧氏同子錫成啓 ZA1130

黃煥鵬脫離共黨啓事

前於民國二十一年七月間因一時意志不堅受人誘惑加入共黨所領導之組織茲因痛悟前非自動脫離特此登報聲明永遠脫離共黨

上海市商會爲新加坡棉蘭中華總商會徵集國貨樣品及參加發售事啓事

查新加坡及棉蘭兩埠爲南洋僑胞聚居之所我國貨品銷數最多近來新加坡棉蘭兩地中華總商會推派代表來滬接洽該地僑胞對國貨推銷均屬熱心悉該地中華總商會主持辦理此項組織均爲國貨謀銷路凡我國貨廠商自表贊同希將合銷該兩地之貨品各備樣品一份連同價目單送交本會商品陳列所（地點天后宮橋北首）以便彙集裝箱分運備陳列所商品股登記限本月十日以前填具報名表以便彙報新加坡中華總商會預先安排場所除分函各廠外特再登報通告諸希公鑒

沙訓義律師代表大衆藥房周信芳清理通告

本律師受大衆藥房周信芳君委託爲清理事務因受市面不景氣之影響營業不振實屬無力維持迫不得已特委代宣告清理等語前來凡與該藥房有利害關係之債權債務統希於二十天內至本律師事務所（方浜橋內方浜路七三一號）登記以便彙核清理特此通告（電話南市二二七二一） ZA4619

黃宗勳律師代表劉鳳嬌協議離婚啓事

茲據當事人劉鳳嬌稱與方面當事人意見不合雙方同意協議離婚自立據日起男婚女嫁各不相涉所有離婚條文詳載約據委請證明外並請代表登報聲明等情據此合代聲明如上 事務所北四川路崇明路口大橋大廈五〇四號 電話四一六一零號 ZA1298

虞家楨律師代表夏茂璋君爲同源春記線號閉歇啓事

茲據當事人夏茂璋君稱同源春記線號爲市面不景業於去歲年底公議閉歇當將號中生財銀貨按股分派了結惟君處所存號中各項重要圖書及李君處之合同議單尚未照約交出殊爲慎重起見除委請代爲函達李二君外特再委請代爲登報通告等語前來據此合代登報通告如上 事務所仁記路一一九號 電話一六五一九 一三五一一

江蘇上海地方法院布告第二一六〇號

爲布告事本院執行道變大生與唐林生等因借款涉訟一案業將債務人所有坐落梵王渡白利南路沈家巷六八號門牌內朝南瓦平房一間半之隨屋基地及屋後餘地即法華區二十八保四圖傳圩三五號唐繼榮戶地二分零三毫（丈見實地）東至各堂中南至塲地西至弄北至德善總堂爲界實施查封並布告債務人對於該不動產如與第三人爲買賣行爲或設定其他權利一律認爲無效各在案茲查關於前項不動產原有單據未據繳案合行布告作廢仰各週知特此布告 中華民國二十四年七月卅一日 院長路通

江蘇上海地方法院布告第二一六一號

爲布告事本院執行東方修焊公司魯加與顧順發因欠款涉訟一案業將債務人所有坐落洋涇區二十四保二十四圖男圩三五九號棠戶顧俊英田六分五釐（丈見實地二分四釐七毫）東至三五弄路西至陸姓地北至顧姓南至地爲界實施查封並布告債務人對於該不動產如與第三人爲買賣行爲或設定其他權利一律認爲無效各在案茲查關於前項不動產原有單據未據繳案合行布告作廢仰各週知特此布告 中華民國二十四年七月卅一日 院長路通

申報月刊

爲全國最有價值之定期刊物 全年十二冊二元五角（郵費在內）

申報特種發行部 上海漢口路三〇九號

萬國體育會通告

茲定於本月六日（星期二）下午五時三十分開資產會員年會民國廿三年份及廿四年份前三個月之賬略報告已郵寄各資產會員年會後由會董部召集一特別會議凡屬資產會員均請出席該會議之通告及所請考慮之事務業已郵寄各資產會員如有未曾收到者請向本會幹事處索取再本會特在資產會員 幹事陶潤之奉會董部命謹啓 ZA3947

浙江省消類專營股份有限公司通告

本公司奉浙江省建設財政廳訓令消類營業統制章程自二十四年八月一日起施行等因本公司事項詳細填具申請書依限送由本公司以憑彙集轉請登記並請消類營業稅徵收機關核發營業調查證希各地產銷店鋪一體知照幸勿延誤特此通告 產銷消類經組織營業統制就緒茲奉在案茲應行登記之 ZA3840

上海華商證券交易所發給繼續營業第四屆股息通告

本所繼續營業第四屆股息業經股東會議決照發在案茲定自八月七日起每日上午十時至十二時下午二時至四時爲發息期間除按照股東名簿分寄取息憑條外務請各股東在期內携帶憑條加蓋存所印鑑至本所總務科領取爲盼特此通告

上海雜糧油餅交易所股份有限公司召集第十九屆股東常會公告

本所定於國曆二十四年八月二十五日下午二時在本所市場召集第十九屆股東常會務請各股東於八月十九日起每日上午十時至下午四時止携帶股票至本所文書股科驗明領取入場券及決議票等件以便屆時入場出席本屆常會自即日起至股東常會閉會日止停止過戶合併聲明 本所理事會啓

成吉地產股份有限公司召集創立會公告

啓者本公司定於本年八月七日下午二時在上海福州路一家春菜館內召集創立會請股東諸君屆時惠臨如有因事不克到會者並請出具委託書委託本公司其他股東代表出席除另函通知外特此公告 成吉地產股份有限公司發起人啓 ZA4037

天原電化廠股份有限公司召集臨時股東會公告

逕啓者茲經董事會議決定於本月十八日下午二時假座西藏路甯波旅滬同鄉會四樓召集臨時股東會除專函通告外特此登報公告 董事會啓

上海金業交易所股份有限公司更換新股票通告

本公司合併增資呈奉實業部核准註冊自應更換新股票茲將舊股票連同舊印鑑票於八月六日起交本公司股務處驗收當給收據俟新股票印就即請各股東於七月二十日起至本公司股務處領取申請書照式填明具就登報通告後即憑收據領取新股票特此通告伏希公鑒 理事會謹啓

上海市興業信託社招標承造浦東水廠工程通告

本社茲擬在浦東游龍路興建自來水廠之水池水塔及辦公室房屋等工程凡在市工務局登記之營造廠能切實證明曾經辦過相類工程價值在本工程半數以上有意承辦者可自八月九日起至八月十五日止七天內先向本社（天津路六十六號）總務科取閱投標須知填寫工程經歷單並將證明文件送社聽候審查俟審查合格後再行通知領取圖樣說明書合同總綱單價表標紙標封等件並隨繳投標保證金二千元（現金或莊票）及圖樣費二百元於八月三十日下午二時半親自來社將標件投入標箱準三時正當衆開標特此通告

大北工業社出品 不退色 珠光布

是利用科學方法製成之極高尚男女衣服料

珠光布係用上等雙股綫經最新科學方法染成化學永不褪色質料雅緻男女均宜合春秋冬三季之用價格特別便宜每尺僅一角幾分故學生裁製校服尤爲相宜確爲時代的男女需要的衣料 本廠產品如蒙來函或電話各界零售批發通知當即送樣奉上

發行所 上海愛多亞路三一一四二四號 電話：三一一五二三

製造廠 閘北西寶興路三陽里 電話：四一二〇六

中國實業銀行儲蓄部分配長期儲蓄紅利通告

本部二十四年上期決算業已辦竣經會計師白慶興審核蓋章證明長期儲蓄各戶照章應得紅利計年息二厘二毫連同保息七厘合計年息九厘二毫此項紅利俟本欵到期時一併支付特此通告 本部博物院路十四號 會計師白慶興（印）

中國企業銀行儲蓄部

資產負債表 民國二十四年六月三十日止報告

資產項目	百萬	十萬	萬	千	百	十	元	角	分
庫存現金		二	〇	一	七	七	八	二	一
存放銀行		一	四	二	一	三	一	九	〇
定期抵押放款		二	二	六	五	四	六	〇	〇
證券購置		九	四	三	〇	〇	〇	〇	〇
應收未收利息			一	七	一	〇	九	六	九
共計	一	五	三	〇	五	六	五	八	〇

負債項目	百萬	十萬	萬	千	百	十	元	角	分
存款	一	二	一	一	三	〇	七	一	四
基金		二	〇	〇	〇	〇	〇	〇	〇
公積金			三	五	〇	〇	〇	〇	〇
應付未付利息			七	一	八	九	三	三	四
本屆純益			一	二	三	六	五	三	二
共計	一	五	三	〇	五	六	五	八	〇

上列資產負債各欵及各種財產均經査核無誤特此證明 會計師謝霖印

鹽業 金城 中南 大陸 銀行儲蓄會 簡稱四行儲蓄會 第二十四期結賬通告

資產負債表

負債類	萬	千	百	十	萬	千	百	十	元	角	分
基本儲金			一	〇	〇	〇	〇	〇	〇	〇	〇
各種儲金		九	三	八	六	一	〇	一	二	五	三
會員紅利及息金			六	三	〇	三	七	三	九	〇	一
公積金			一	四	〇	五	五	九	九	三	八
基本會員酬金				五	六	八	六	三	八	七	二
同人儲蓄公益勞金					二	二	一	五	七	四	四
代放款項				五	二	八	〇	五	三	三	六
應付未付款項			三	六	二	六	一	〇	一	九	五
暫記存款及紅利尾數			二	一	四	五	八	六	二	六	四
本期純益			一	一	六	〇	四	五	二	一	六
合計	一	一	〇	六	二	一	六	一	七	一	九

資產類	萬	千	百	十	萬	千	百	十	元	角	分
各種抵押放款		四	五	五	〇	一	三	七	五	八	二
國內發行有價證券		一	八	五	一	六	二	五	五	一	九
國外發行有價證券		一	六	六	七	三	〇	四	〇	八	六
沒收抵押品			一	七	五	八	一	三	五	九	八
墊付未結紅利					八	四	二	六	八	〇	〇
應收未收款項			四	九	九	七	八	二	八	七	八
暫記欠款			三	三	一	三	三	四	一	七	八
營業用房地產及器具			九	一	九	七	〇	八	九	一	五
開辦費					一	九	七	六	六	八	一
現金及銀行往來		一	〇	五	六	〇	五	一	四	八	二
合計	一	一	〇	六	二	一	六	一	七	一	九

二十四年六月三十日

本屆賬略及通信儲蓄辦法函索即寄

自民國二十四年一月初起至六月底止本會第二十四期決算所有財產賬目業經四行儲蓄會監察委員暨會計師周祺檢查蓋章證明確實 在此期內儲戶應得紅利保息共合週息捌釐柒毫

照章俟各種儲金期滿日連全本全如數支付再本會定章會員儲金先得保息週息七釐外再由純益中分紅利六成（基本會員酬金三成職員勞金一成）前經本會執行委員議決特自十八期起會員紅利增為七成四行基本會員酬金減為二成合併聲明 上海靜安寺路一七〇號四行儲蓄會總會通告

（附啟）本會儲金規則現已遵照儲蓄銀行法修正付印以備儲戶索閱一俟印就即可索取

地點
儲蓄會 上海 天津 漢口
分會 上海 南京 天津 北平
代理所 各地鹽業銀行 金城銀行 中南銀行 大陸銀行

商務印書館
本館初版新書

算學導論(算學小叢書)一冊 四角
A. N. Whitehead著 徐緒知譯 本書係著者本其主講劍橋大學多年經驗所編成，用極淺易之文字，將算學中所有「數」「量」「形體」以及各分科之重要觀念，詳為說明。原本迭經增訂，風行英美。譯者現就其最近增訂版譯出，並於篇首編列「研究算學應有之注意」一節，以便讀者。譯筆忠實。

藝舟雙楫(國學基本叢書)一冊 二角五分
清包世臣撰 世臣工書法肆力北魏，兼習二王，自成一家。其文亦獨闢蹊徑。是書分論文論書兩部：論文之作，凡六十六篇，自古文詩賦以至倚聲傳奇，靡不論述。論書凡三十一篇，首為述書上中下三篇，餘亦關於書法之論著。後附補遺四篇，亦論書之文。百年以來，欲學書而不得師傅，由是編而得書法門徑者，指不勝屈云。
546

經委會治黃會議
議決洩水引河兩案
責成蘇魯當局黃淮兩會辦理

【南京】經委會為討論黃河決口水流問題，五日晨十時召各機關代表會商，到政院陳念中·魯代表張鴻烈·蘇省沈百先·導淮會須愷·黃水會孔祥榕·許心武·經委會秦汾·茅以昇·鄭肇經·及技術人員等共二十餘人，孔祥熙主席，議決、㊀黃河由決口南流之水，應分途導洩，甲、將流入南昭湖之水，設法導入東平湖，歸黃河，應由黃水會及魯省府負責辦理，乙、將流入微山湖之水由湖口閘藺家壩導經中運河六塘河灌河出海，自微湖入運水量，以中運河所能排洩之最大流量為標準，應由導淮會及蘇省府負責辦理，㊁董莊決口未經堵築以前，如何設法引流歸入正河，堵築決口，以期減少口門奪溜成數案，決議、堵築決口，引大溜歸入正河，應即由黃水會與魯省府迅速派員實地勘察形勢，擬定引河地位，及挑溜掛淤辦法，即日派員迅速實施，又下午續會、討論技術問題、(五日中央社電)

【南京】記者五日訪沈百先張鴻烈、詢蘇魯狀水意見，沈談，蘇省年來於注意導淮工程外，並致力沂沭尾閭之疏浚，如此次黃患倖免，淮北水流即有正軌可循，蘇魯均蒙其利，現黃水大溜南趨，已由江北運河工程局負責搶護堤防，但求黃水入蘇，能循正漕，迅速入海，縮小災區，本省防汛工作，悉以此為原則，張談，此次會議第一案第一項辦法，本人極贊同，但此項工程，能否成功，須看水勢而定，第二項辦法，須將河身加寬，河底加深，堤壩遠築始可，亟盼蘇省努力進行，關於決口之嚴重，盼中央迅派大員實地勘察，並撥巨款堵口救災，此意已與孔部長談及，承允積極進行、(五日中央社電)

【南京】李儀祉近電經委會、報告黃河決口近情、略稱五六口門殘堤、經桂柳擋護、無如水流傾注、四面受敵、淘刷甚厲、長約五百餘丈、第六口門尚平穩、(五日中央社電)

永定河水又漲

【北平】永定河水、今午據蘆溝橋電話報告、水勢又見續漲、今晨水標已高至一丈二尺、較之前日約漲三尺、(五日專電)

【天津】五日晨永定河蘆溝橋水位陡漲至六一·〇二公尺、午刻復漲至六一·三四公尺、下游中泓大流洶湧、水勢危險、惟南堤尚屬穩固、水利會接報、上游仍在霪雨、山洪暴發、大溜下注、恐將續漲、(五日專電)

【天津】南運河五日告漲、河務局接泊鎮第二段報告、交河縣境大步家堤為沖刷、情勢危急、險工迭出、現正搶護、河局令加緊廂護、五日集民夫拚命掛柳、並令第一三段妥予協助、又該河下游水位已達十一尺六寸、(五日專電)

【天津】津市河五日水位漲三寸、市河各園堤 因雨、須三日後竣工、(五日專電)

鄂勘災團長江組
完成視察任務

【漢口】省府水災視察團襄河組、歷淡陽·漢川·天門·至沙洋、定六日轉襄樊、長江組歷嘉魚·江陵·監利·石首·沔陽、完成視察任務、團員已起程返漢、團長程其保五日先乘飛機返抵武昌、(五日專電)

開明書店
重版書
丁玲著 在黑暗中 七角五分
女作家的作品，在中國並不多見，而作者的作品，尤為文壇上震驚一時，萬人所爭誦。本書內有小說四篇，都是描寫女子的各種心理的佳文。
廬隱著 靈海潮汐 五角五分
本書是已過中國女作家廬隱女士短篇小說的結集，關於作者的技巧和風格，世間早有定評。集中包含小說十一篇，約有九萬字，都是極完美的作品。

正中書局
初中教科書 數值三角法 教育部審查中 汪桂榮編 全一冊八月四日出版
本書使學者由實驗作圖自行歸納，認識三角函數的意義。在應用上使有充分練習。注重用數解三角形•解題注重原理及方法。全書注重實際上之應用。
樣本備索 南京太平路 上海四馬路

定報價目
中國境內每月洋一元三角五分每三個月洋三元八角五分每六個月洋七元五角全年洋十四元六角(日本朝鮮同)◉新疆蒙古每月洋二元四角◉歐美各國每月洋四元七角◉香港澳門每月洋二元九角郵費先惠郵票不收

本報廣告刊例
◉特等(甲)登報名下以二十六字高為一行共廿二行每日洋二十元
(乙)登提要前以四十字高為一行共十五行每日每方洋九元
(丙)登新聞欄中以四十字高為一行三行起碼每日每行九角
◉頭等(甲)報名旁上封面半版地位每日每版洋二百廿五元
(乙)自下封面起至電訊前止地位每日每行計八十二字高每次以二行起碼每日每行大洋一元八角
◉二等要聞新聞每日每行四十字高每次以三行起碼每日每行大洋四角
◉三等(甲)登分類地位每次至少四行每行廿字高為一行大洋六角(乙)登本埠增刊分類廣告地位以廿字高為一行每次以四行起碼於本埠增刊每日每行大洋二角五分
◀電報掛號六〇七八▶
本報開設上海漢口路三〇九號自同治十一年創刊(即西曆一八七二年)

白濁遺精早洩
訂愈後收費辦法
▲性病專家李濟人醫師・專治急性慢性白濁遺精早洩及睪丸炎(即陰囊內腫痛)等性病・志在解除患者痛苦・且為揚名起見・故對於病家負擔・力求減輕・一切醫藥等費・由十元至念五元・負責短期內療治斷根・無其他任何費用・貧病酌減・凡病家有舖保者・可於病愈後・由工部局衛生處檢驗證明・已除根後始收醫藥費・門診六角・診時上午十時至下午七時・診所愛文義路麥特赫司脫路四維村五號(一路二路電車均直達)

灤河水漲潰堤

【天津】灤河水位復漲高五尺、後窪石壩潰決、口門沖毀處愈巨、護城河受河水倒灌、暴漲出槽、水入城內、市街被沒、深三四尺、交通皆阻、潰決口門仍由民夫數百搶堵、盧台薊運河受玉田還鄉河水漲灌注、波濤洶湧、沿河農田悉被淹、邯鄲滏陽河水漲不已、上游山洪暴發、沿河樹株房舍人畜、隨波逐流、滿浮水面、平漢路西各村皆被淹、全縣已無一寸乾土、(五日專電)

江北防汛工作

【清江浦】江北運河及沂沭尾閭兩區防汛辦事處頃得駐韓莊專員電報、大沙河決口黃水直入微湖、水位增高三公寸八、韓莊運水增高三公寸五、對於防汛工作、十分緊張、四日急電淮漣泗宿東灌沭陽七縣縣長、加征民夫、漏夜搶修境內河堤、同時並電令工程師管成武可棠、協助上列七縣、搶修六塘嗇薇燒香各河堤防、中運四分段段長夏祥露等、督促邵宿桃源各汛汛員、於搶修堤缺外、並自即日起、逐日電報各河水位、(五日專電)

【鎮江】運河區防汛工作緊張、陳和甫五日巡視沂沭區工程、王叔相赴魯勘決口、尚未成行、(五日專電)

行政院審查
四省救災辦法

【南京】行政院五日晨九時召集各機關代表開會、審查湘鄂贛皖四省水災救濟辦法案、主席行政院秘書胡邁、審查時對許世英所提急賑工賑農賑三項辦法、討論甚久、結果以許原定施救範圍、僅及長江流域、而黃河流域一帶災情亦重、擬請加入、至經費方面、原擬於二十四年度救災準備金內先撥九十萬、亦擬請增加十萬元、合計於救災準備金項下、先撥一百萬元、分撥被災各省支配、先辦急賑、當決定將審查意見擬具報告書、提六日行政院會議決定、(五日專電)

【南京】行政院五日晨九時開會、審查許世英呈擬舉辦工農急賑切實救濟湘鄂贛皖水災一案、到財部高秉坊·內部蔡培·賑委會汪守珍·銓敘部金賓善·經委會金觀甫·由政院胡邁主席、關對工農急賑、均逐項縝密討論、關於賑欵之籌措一點、討論尤詳、已逐項簽註意見、大致六日院會可提出討論、作具體決定、(五日中央社電)

旅京鄂同鄉
電告呼籲結果

【漢口】旅京鄂同鄉居正等五日電張羣、謂向中央呼籲結果、一、政府決辦急工農振急農兩項、鄂可支配百三十萬元、二、河工善後問題、經委會允負責辦理、五日士毅在京謁財孔請振、已有結果、五日乘建國輪返抵漢、政府各廳裁員減政事、俟謁張羣決定、(五日專電)

平市大雨滂沱

【北平】平市近日霪雨連綿、附近河渠均漲、今日復大雨滂沱、迄晚未止、路少行人各小巷中房屋塌毀不少(五日專電)

颱風進抵粵東

【南京】中央氣象台息、颱風五日下午已進抵粵省之東部、現向正西進行、風力變為弱小、將於短時間內在粵境消滅、(五日中央社電)

仙遊風雨為災

【福州】菲島颱風改向台灣西南方進行、福州氣候涼爽、時雨時晴、四日晚風力微勁、五日晨三時後漸息、當不至受影響(五日中央社電)

【福州】據仙游縣報告、上月二十九日至三十一日、狂風暴雨襲擊、罹災甚重、本月一日雨仍未止、四鄉房屋、倒坍無數(五日中央社電)

豐沛北境水勢奔放
新修民埝潰決兩處
水頭直抵高莊大隄隄根
專署令豐沛銅辦理三事

【徐州】沛縣長蘇民電徐稱、高莊北新修民埝、潰決兩處、決口均寬二三丈、無法堵修、故水勢直抵高莊大隄隄根、豐縣長述王先電稱、藺壩水勢抵大隄下、隄北皆水、民夫集隄次防守、韓莊水站電告、湖口水位三三·二點七零五公尺、運河水位三三·二點六五公尺均較前看漲(五日專電)

【徐州】邵漢元巡視豐沛北隄、指揮搶堵後、今午返銅、據悉、豐沛北境水勢奔流南下、沖決民埝、灌抵高莊、堤根水深一公尺、堤之高度、足可障蔽、惟新築土鬆、若有大溜激蕩、仍屬可慮、建廳技師周玉山已馳赴沛北龍固集勘測水勢、指導培修、以固堤防、專署頃分令豐沛銅三縣辦理三事、㊀準備搶險物料、㊁徵集治疫藥品、㊂組巡迴治疫隊、出發堤次防疫、(五日專電)

【鎮江】微山湖連日續漲、五日又漲二八公分、水位高三二·七另五公尺、(五日專電)

【濟南】今日陝州黃河漲水、水位二九四公尺一四、流量五八五另立方公尺、本省三游亦均漲、河局通令嚴防、董莊堵口、擬石料稭料並用、藺家壩為微山湖主要洩水口、蘇堵塞該壩、不惟淹魯西魯南、豐沛銅山亦難幸免、必起糾紛、黃委會現派飛機一架、在董莊口門測量、(五日專電)

今日本報要目
國內 經委會治黃會議決洩水引河兩案 劉佐周被狙擊後傷重殞命 張學良晉謁林主席 豐沛北境新修民埝潰決
國外 新加坡空軍定期操演 波蘭但澤關係緊張
上海 中英庚欵董事會通過導淮粵漢兩借欵 絲茶出口漸旺 偵緝隊破獲銀行解欵劫犯
第一張…要電 國際電
第二張…要電
第三張 國際電 本市新聞
第四張 本市新聞 教育消息 春秋 自由談 商業新聞
本埠增刊 第一張…小品文字電影消息 第二張…建築週刊

長城各口
股匪聲勢浩大
遵化遷安均告急
當地人心極恐慌

【北平】自長城各口發現大股土匪後、遵化·密雲·遷安·等縣同時告急、據今晨平市所得報告、遵化湯家口方面已竄入土匪數百人、燒殺搶掠、無所不為、地方極度被其騷擾、同時羅文峪方面亦竄入千餘名、已將洪山口佔據、聲勢浩大、戰區特警隊似稍感實力單薄、關係方面現正令特警隊聯合進勦、藉厚實力、務求在最短期內一鼓蕩平、(五日專電)

【北平】戰區內之治安、頗呈紊亂之狀、長城一帶大小股匪、均有盲動形勢、暨至本日夕刻止、羅文峪一帶股匪約一千餘人、潘家口方面約九百人、喜峯口一帶將近二千人、均持有相當武器、灤州自昨晚以來、宣布臨時戒嚴、情形至為緊張、本日唐山以東忽然電話不通、地方謠言百出、秩序紊亂、(五日日聯電)

【天津】保安隊第二總隊長張硯田部三中隊、四日晚開抵石河西、開始勦擊股匪、該股匪沿石河口迄榆關西海陽盤踞不退、特石河東非武裝區、頑抗不退、四日盛傳榆關內潛入該股匪、圖謀不逞、公安局特加緊戒備、日軍亦放步哨、灤東各交通機關、四日夜均特別警戒、防匪徒暴動、灤縣五日猶在戒嚴中、各城門均由保安隊把守、檢查出入行人、(五日專電)

【天津】遵化遷安、同告急、劉桂堂老耗子匪股迫近兩縣城、密雲亦告緊張、保安第一二總隊長張慶餘·張硯田·部悉數出動扼防、(五日專電)

【天津】遵安縣永定堡三日夜為五百餘名股匪攻佔、挨戶搶掠、搜索槍枝、并令各住戶供給飲食、匪四日晨一度進窺黑漢嶺二道關兩要塞、經保安隊民團合力擊退、昌平縣珍珠泉地方、四日發現由察東竄入劉桂堂股匪六百餘、擬內擾順義縣、昌平民團兩大隊四日晚將開往佈防、當地人心極為恐慌、(五日專電)

劉佐周
被狙擊後殞命
日方非常重視
酒井儀我到平

【北平】唐山電話、劉佐周昨在灤縣站汽車中被狙受傷後、當日下午四時、同車之某國人傷並不重、可無危險、事後在灤縣站捕獲嫌疑犯三人、昨夜已解至唐山、刻由專員公署審訊、(五日專電)

【北平】津日駐屯軍司令部參謀長酒井與日駐榆關特務機關長儀我、今午由津到平、(五日專電)

【天津】劉佐周四日午後被刺、抬入灤縣車站鐵路醫院治療、因傷重不及救治、並流血過多、午後六時死去、所部保安第三總隊由李風雲副總隊長暫為統率、四日午後三時五十分、華北日駐軍司令梅津·灤榆專員殷汝耕同車赴榆關、劉佐周偕同隨從到站歡迎、車開後、劉正擬登汽車離站、突由人叢中躍出四暴徒、向劉開槍射擊、劉腹腰各中一彈、當時仆地、其隨從扳槍還擊、暴徒乘慌亂時逸去、事後在城廂內外捕獲嫌疑犯三名、灤縣山海關間灤縣唐山間電話、由四日晚為人割斷不通、迄五日猶未修復、(五日專電)

【天津】五日灤縣城內外續捕獲刺劉嫌疑犯二十名、五日晨九時三十五分、津日軍憲兵隊長池上少佐、及華北駐軍高級參謀石井中佐·分自津榆馳赴灤縣、調查劉佐周被刺詳情、華北日駐軍司令梅津、因灤縣事件突發、中止檢閱軍隊、暫在山海關候事態判明、(五日專電)

【天津】唐山公安局長于錫蕃、因灤縣事件發生、五日晨特召開緊急會議、保安第四總隊長趙雷亦出席、決定施行臨時戒嚴、稽查奸宄、山海關日特務機關長儀我、五日晨來津、九時與華北日駐軍參謀長酒井偕赴平、劉佐周死後、保安第三總隊副總隊長李風雲·秘書長張維相·總隊附宿振環·等聯銜電軍分會政整會冀省府、報告經過、(五日專電)

【天津】梅津五日午後四時半由灤縣抵唐山、六日返津、(五日專電)

【天津】北甯路綫五日晚起、昌黎·古冶灤縣·山海關·各站中日軍警嚴密戒備、並檢查各次通過列車旅客、灤縣地面尚平、(五日專電)

【天津】津日駐屯軍參謀長酒井·及榆關特務機關長儀我、五日晨九時由津去平、晉謁政整會王委員長、當晚七時返津、(五日中央社電)

【天津】冀省保安隊第三總隊長劉佐周、四日下午四時在灤縣車站遇刺後、當即送入車站鐵路醫院·施行手術、旋以受傷太重、治療無效、延至晚六時即行身死、灤縣唐山除宣佈戒嚴外、聞當場捕獲嫌疑犯五名、(五日中央社電)

【天津】駐津日憲兵隊長池上大尉、五日晨九時搭車赴灤、調查劉佐周案、一切情形、又受傷之日憲兵北村、四日晚舁送來津、入日陸軍醫院治療、(五日中央社電)

【北平】津日軍部參謀長酒井·偕駐榆特務機關長儀我·五日午由津來平、有所商洽、(五日中央社電)

【東京】此間軍事當局現頗重視灤州車站暗殺劉佐周事、據此間所得消息、有日本憲兵一名出事時適在車站巡邏、擬追捕刺客、乃兇手竟向之放槍射擊、致日兵飲彈而死、兇犯共四人現已獲共三、聞華北日當局將向中國當局提出抗議、(五日路透電)

【東京】四日下午三時五十分、保安總隊長劉佐周在灤州車站被刺、斯時日憲兵北村上等兵亦受重傷、日軍部對此事視為甚嚴重、酒井參謀長已赴平對我當局提出抗議並辦交涉、(五日華聯電)

【東京】日憲兵在灤州被殺事件之報告到此後、陸軍當局認案情嚴重、今晨召開會議協議對策、該事件在非戰區城內發生、且犯人確係反日份子、軍部對此非常憤慨、事件前途不免惡化、(五日日聯電)

灤榆專員公署
擴充內部組織

【北平】殷汝耕昨晨赴榆關視察、今晨已由榆返唐山、下午赴津、明晨由津來平、聞灤榆專員公署內部組織將擴充、決增設經理、執法、保安、三科、每月加經費一千元、組織條例正擬訂中、(五日專電)

教育部選定 兒童定期刊物

兒童世界 第三十五卷第三期

兒童年特大號

本號零售一角五分預定概不加價（半年十二冊一元二角半　全年廿四冊二元四角國內郵費在內）

兒童年（音樂）　兒童年的第一天（圖畫故事）　兒童年開幕了（談話）　室內科學問題（科學）　苦熱日記（日記）　兒童年互勵歌（音樂）　慶祝兒童年（獨演詞）　獅子（美術）　活動獅子（勞作）　仁慈的小朋友（劇本）　可愛的中國（詩歌）　懺悔（小說）　荷花公主（獨幕歌舞劇）　介紹一本兒童手冊

兒童世界・兒童畫報　慶祝兒童年預定八折（本年十月三十一日止）

兒童畫報 新六十八號

◀要目▶ 小王的故事　一簍蕃薯　捉蝴蝶　一把斷了的梯子　教了他　巨人步　文姑娘的朋友　哥哥變胖了　把他嚇跑了　兒童自由畫　滾皮球

零售每冊八分　半年十二冊八角五分　全年廿四冊一元六角（郵費在內）

◀各地郵局均可代定▶

商務印書館發行

523

大字大本

汲古閣影宋板 **南宋六十家集**

南宋名家之詩詞包羅殆盡　中國上白連史紙精印

全套五十八冊　原價洋八十元　**特價十元**（寄費一元六角一分）

存書不多　售完截止　將來重金難覓

每人限購一部

上海世界書局

(349)24.7.30.

正中書局（南京太平路）（上海四馬路）

教育部審定 及審查中

師範教科書

遵照部頒課程標準編輯　全用國產道林紙精印

1. 各書除均根據課程標準外，以國防教育與生產教育為中心。**最切合國情**。
2. 編著人有實際經驗，並多半為課程標準起草人。**編制最完善**。
3. 注重實際應用，復參照各省市培養師資情形編製。**程度最確當**。
4. 講授時間，支配極為得當，恰合實際應用。
5. **教學最便利**。最近編著，取材新鮮精確，與陳陳相因者迥然不同。**內容最新穎**。

教育概論（審查）一冊　吳俊升 王西徵編著　八月三十日出版

教育心理（審定）一冊　沈有乾編著　八月二十日出版

小學教材及教學法（審查）一冊　李清悚編著　八月五日出版

小學行政（審定）一冊　沈子善編著　八月十日出版

教育測驗與統計（審查）一冊　王書林編著　八月二十日出版

幼稚教育（審查）一冊　葛承訓編著　八月二十日出版

民衆教育（審查）一冊　俞慶棠編著　八月十五日出版

鄉村教育（審查）一冊　王衍康編著　八月十六日出版

地方教育行政（審查發行）一冊　夏承楓編著　八月四日出版

教育視導（審查）一冊　周邦道編著　八月十四日出版

初中・高中・師範・簡師・簡鄉師教科書樣本承索即贈

簡明文字的語言藝術雜誌

太白　陳望道主編

二卷十期出版

▼短論　未能名相……易若　論逃世……唐弢　「官場現形記」……高平　「讀史」偶感……一知

▼速寫　三個無聊人……悄吟　到白雲山……沈起予　一個謀殺親夫的婦人……屈軼　就食……石不爛

▼漫談　納涼閒話……豐子愷　我也來談談歇後語……樊樣　鳥樹……生梵　大水中……曹聚仁

▼科學小品　遺傳和變異……克士

▼讀書記　清末文藝雜誌……阿英

▼風俗誌　哭嫁……錢小柏

▼雜考　紙錢略攷……賈祖璋

▼小說　十二把椅子（五）……未名

掮斤簸兩……聞問等　木刻……羅清楨　漫畫……蔡和

每冊一角　全年二元二角　半年一元一角　國外加倍

上海生活書店發行　總店上海福州路三八四號

各地交通中華新華上海江浙［illegible］

星星學會最新出版

唯一高等考試專書

十科表解大全

優待高考人員特價

存書無多　緩即向隅

▲內容▼（1）黨義（2）歷史（3）地理（4）約法（5）經濟學（6）行政法（7）民法（8）新刑法（9）地方自治法規（10）財政學等十科

▲特點▼（1）編製新穎（2）摘取古今中外學術之精華（3）繁簡以圖表明之（4）條理精詳（5）以增進讀者之記憶（6）［illegible］（7）準確（8）針對考試之需要［illegible］

▲品質▼全部兩巨冊　定價三元　特價六折　合計每部一元八角

▲經售處▼南京中央書局　上海作者書社　北平北新書局　廣州共和書局　漢口大東書局　杭州現代書局　開封文會山房　長沙錦章書局　西安［illegible］

中華科學教育改進社主編

經濟常識

第二集出版

第二集現已出版，約諸君即向原定處購取，外埠寄費亦向原處，須再版裝訂數日，林本道林紙精裝，請購時聲明［illegible］

平裝本實價一元　道林本實價一元四角

總經售　上海生活書店　新聞報館

函購上海呂班路二九八弄六號經緯書局總發行所　加郵費一角　三分郵票十足通用（限省郵票不收）

第一集再版存書無多欲購從速　特價一元　郵費加一

科學教育

兩月刊

為國內唯一的研究科學教育的定期刊物

第一卷第一期

本期要目

發刊詞……一民

中國科學教育的過去和將來……吳鏡兆

提倡科學與獎勵研究……吳瑞庭

蘇俄的工藝教育……蘇國傑

天蠶及天蠶絲的改良……陳夢士

最近十五年生物學的進展……一民譯

大學教授對於科學教育的責任……馬廷英講

零售每冊一角五分

預定全年國內郵費在內捌角

晨光書局發行　上海愛多亞路浦東大樓三十五號

江蘇省財政廳警告前江蘇省菸酒牌照稅局所屬各分局欠稅局長

各該分局長欠繳稅款，限於二十四年八月內來省清繳，如補繳稅款，必須解交代理省金庫之中央中國交通江蘇農民等銀行，製取金庫收據送廳審核，方能生效，其交私人款項，無論任何部份，一概不能承認，逾限不來省清算或不補繳稅款者，即予封產備抵，並遴派［illegible］以重公款，毋得觀望自誤。 ZA3696

四川省政府駐京辦事處啓事

閱滬報載，四川省政府派陳配德為駐滬通訊專員，設立通訊處云云，頃奉省府冬電稱，本府並未派有陳配德為駐滬通訊專員，亦無設立通訊處之事，當係傳聞失實，等語，誠恐外間不明眞象，特登報聲明，此啓。

上海市教育局布告第24604號

為揭示中學及師範學校教員檢定應受試驗檢定名單並公布試驗日期地點

查本局舉辦中學及師範學校教員檢定，業將受檢定者所繳證書等件，送由檢定委員會審查決定，所有資格相合，及自請無試驗檢定而審定應受試驗者，［illegible］試驗時間表及試驗規則。八月十二日至十七日［illegible］在市立萬竹小學領取應試證［illegible］

［illegible］

附試驗時間表

日期 時間 科目	八月十二日	八月十三日	八月十四日	八月十五日	八月十六日	八月十七日
上午 八時—十二時	教育概論	國文 化學	外國語 生理衛生	算學 生物	師範學校教育科	口試
下午 一時—五時	教學法	公民 體育	歷史 物理	地理	音樂 圖畫	口試

注意：一、［illegible］二、［illegible］三、［illegible］

局長潘公展　二十四年八月

江蘇省江南水利工程處招商承包江南海塘打木樁砌塊石工程廣告

本處現招標承包寶山太倉常熟四縣海塘打木樁砌塊石等工程，計分四標，凡具有該項工程學識經驗及資本並領有本省建設廳或京滬兩市工務局登記證書之營造廠，而願承包此項工程者，可於八月八日至八月十七日止，先向鎮江南門內草巷本處領取圖樣標單等件，並隨繳圖表費四元（投標與否概不發還），照章任投一標或全標均可，各標均定於八月二十日上午九時在江蘇省建設廳大禮堂當衆開標，特此通告。

交通部上海電話局招商投標建造閘北分局長途機屋啓事

本局茲為建造閘北分局長途機屋，招商投標，訂定辦法如下：（資格）投標人須曾經建造十萬元以上工程或相類資格具有證明書者（領取圖說）凡願承辦前項工程者須於八月八日至十日向中華路大南門上海電話局總務股領取圖樣說明書及圖樣，分別開具切實價格，用火漆封固，註明建造閘北分局長途機屋標函字樣，限於八月十六日（投標日期）投入上海電話局指定標匭，（押標費）投標人應先繳納押標費洋二千元，由上海電話局發給收據，此項押標費於得標人簽訂合同後發還，（投標與否概不退還）於前項標價估定後在遞呈標函時［illegible］

上海市財政局招商投標承辦徐家滙清潔所引線弄等舊公廁公告　第二二六號

案查本市徐家滙清潔所引線弄唐家灣［illegible］經呈奉市政府核准，自即日起［illegible］如有商人願意承辦者，仰照後開各條，先繳保證金一百元，［illegible］於八月十九日上午九時至十一時［illegible］本局［illegible］

中華民國廿四年八月　日　局長蔡增基

北寧鐵路管理局招標出售廢鋼鐵料舊料物件廣告

本路唐山新河山海關各儲料所存有廢鋼鐵料共約五千餘噸及舊物八百餘種，皆為有用之品，現奉鐵道部核准招標出售，定於八月三十日下午三時在本局當衆開標，願意承購者可向本局材料處計理課取閱詳細說明及投標章程，届時競投可也。

鐵道部購料委員會招標廣告

本會現代北寧鐵路標購棉紗頭及毛繩一批，定於民國廿四年八月十四日上午十時開標，凡在本會登記各商號願意承辦此項材料者，務於民國廿四年八月十四日以前來會購買第五八五號招標章程（每份洋二元），照章依限投標為要。

江蘇省江南水利工程處招商承辦江南海塘工程椿木石料廣告

本處現招標承辦松江常熟四縣海塘工程所需椿木石料，計分四標，凡有能力之殷實商號願承包者，希於本月四日起至十日止前來鎮江南門內草巷本處領取標單等件，照章投標，每份隨繳圖表費銀二元（得標與否概不發還），投標人選投若干標或全投均可，各標均應於八月十四日上午九時在建設廳大禮堂當衆開標，該項料經能力之殷實商號擔保，保證金一百元至二百元（如不得標者憑據發還）。 ZA3338

國立同濟大學建築新材料試驗館招標通告

本校擬在本市吳淞區同濟路本校內建築材料試驗館一座，并圍墻一部分，凡有意承造者，希於八月十日以前每日上午八時至十一時向吳淞本校事務課繳納圖樣費三元（得標與否概不退還）領取圖樣說明書招標簡章標單格式等件，標函一律限於八月十六日上午十一時以前投入本校傳達室之標匭內，並於當日上午十一時在本校當衆開標，此告。

導淮委員會建築楊莊活動壩甲標重行招標通告

本會建築楊莊活動壩甲標（壩墩壩基壩橋及等）重行招標，凡在國內依法登記之營造廠商，可於二十四年八月二日起至八月十日止向南京東廠街本會領取甲標圖樣標單等件，照章投標，隨繳圖則費二十元（得標與否概不發還），定於二十四年八月二十六日上午十一時前投標，同日下午三時開標。

上海市興業信託社招標整理市輪渡其昌棧碼頭通告

本社茲擬整理市輪渡其昌棧碼頭，凡有意承辦此項工程者可於八月三日起至八月八日止，向本社（天津路八十六號）總務科領取圖樣說明書標單標封及投標須知合同總綱等件，隨繳投標保證金一百元及圖樣費十元，於八月十三日下午二時半前將標件投入標箱，準二時半當衆開標，特此通告。

招請校對員

茲有某大公司，擬招請校對員數人，須大學或專門以上學校畢業，年在四十歲以下，身體強健，備有安實保證。最初三個月，月薪五十元，以後視成績酌加。願就者請親筆開明姓名，年齡，詳細學歷經驗等項，並自作中文論文一篇，連同畢業證書副本及近三寸半身照片，於八月十日以前寄交本埠郵政信箱三九五號，合則函約面試，不合恕不作復，來件亦不寄還。

陳邦典醫師

現已返滬八月八日起照常應診

門診時間下午三時至六時

電話九四四九九（住宅）麥特赫司脫路四維邨七號

（診所）上海河南路五〇五號錦興大廈（拋球場北寧波路口墾業銀行樓上）電話三七一七三

掛號處啓

華洋義賑會為黃河長江一帶水厄災民請求救命

如蒙捐助請逕送上海仁記路九十七號四樓本會可也

世界紅卍字會中華東南各會聯合總辦事處鳴謝

昨承聯益善會捐助保安水五百瓶，又雲軒廣振善會捐助太乙清丹五千包，又九大藥廠天放先生捐助［illegible］丸一千瓶，除已撥發水災區域救濟，以廣仁施外，特此登報鳴謝。 ZA7861

北西藏路開封路北上海時疫急救醫院七月底止收到捐款鳴謝

［illegible］

院長杜月笙　副院長王曉籟　姚慕蓮　金廷蓀　張慰如　院務總幹事龐京周仝啓

大東門滬南路滬南神州醫院敬謝諸大善士

上海麵粉交易所助洋七十元　立裕油行助洋十元　［illegible］

中華職業學校二十四年度上學期第二次錄取新生案

高級土木科一年級 [illegible]

（以上正取）[illegible]

通知後入學否則不必來校 [illegible]

復旦大學暨徐家滙附中錄取新生

大學部 [illegible]

徐家滙附中 [illegible]

國立同濟大學初試考取新生揭曉

[illegible]

上海市立務本女子中學招生

（年級）初中一年級高中普通科一年級（日期）八月十八日每日上午八時至十二時（校址）小西門黃家闕路 [illegible]

教育部立案 蘇州美術專科學校招生 男女

（科別）專科中西畫系 [illegible]

市教育局登記 南洋無線電報傳習所招生 男女

第十三屆

本校設立已二十餘載 [illegible] 上海貝勒路六〇一號 [illegible]

市教育局立案 南洋第一小學 補習科 招生 男女

原名南洋中學

本校業生直接升入南洋中學 [illegible] 金五元不取退還 [illegible]

教育部備案 市教育局立案 私立崇德女子中小學 招生

年級 幼稚園 高初小學 高初中學 普通科 商科

考期 八月廿三日起至廿七日止 在舊址 [illegible]

學費 [illegible]

市教育局立案 民光中學暨小學 幼稚園 招生 男女

學額 高中普通科秋季及初中各級 [illegible]

校址 閘北 [illegible]

董事長 吳醒亞 校長 湯增敭

教育部備案 教育局立案 私立上海中學 招男女生

班次 招收高中（商科）（普通科）及初中各一二年級 [illegible]

考期 八月十八日上午九時 [illegible]

校址 [illegible]

董事長 [illegible] 校長 陳濟成

上海市教育局立案 寰球中國學生會附設 寰球小學 英文夜校 招男女生

（小學）自一年級至六年級（考期）隨到隨考（校址）卡德路一九一號（電話）三一六四四

另設半費生十五名 校長朱少屏

司法院特許 教育部立案 上海法學院 大學部暨銀行統計會計專修科 招生

（一）大學部 [illegible]

（二）專修科 銀行科 [illegible]

考期 八月廿六 廿七日

院長 褚輔成 教務長 沈鈞儒

市教育局立案 私立上海泉漳中學 招男女生

學級 高初中一年級 [illegible]

考期 八月廿四日 [illegible]

董事長 錢永銘

（三）報名日期 自八月三日起至八月廿五日止（四）校址 閘北江灣路虹口公園游泳池對面（五）簡章 函索附郵二分

同德醫學院 招男女生

招考班次 [illegible]

考試科目 [illegible]

報名手續 [illegible]

考期 [illegible]

上海市教育局立案 私立同義初級中學 小學部 幼稚園 招男女生

本校下學期起添賃 [illegible]

私立蘇州維達助產學校招生

[illegible]

校長 徐維達醫師 教務主任 顧月槎醫師 同啓

上海市教育局立案 教育部備案 立達學園招考男女生

（級別）初中一年級 高中普通科一年級 [illegible]

青島 國立山東大學 招生

學系及年級 中國文學系，外國文學系，數學系，物理學系，化學系，生物學系，土木工程系，機械工程系 [illegible]

考期及地點 [illegible]

報名地點 [illegible]

附註 [illegible]

光華大學暨附中 招男女生

大學部 [illegible]

中學部 [illegible]

市教育局登記 三極無線電傳習所招生 男女

第五屆 日夜

班次 [illegible]

資格 [illegible]

免費 [illegible]

國立中法工學院

大學部 高中部 法文補習班 招生

報名 [illegible]

考期 [illegible]

附註 [illegible]

教育部備案 市教育局立案 上海開明中學招收男女生

（學額）高中初中小學幼稚園各級均有餘額 [illegible]

董事長 沈亦珍 校長 程克猷

市教育局核准設立 私立培成女子中學暨小學幼稚園招生

[illegible]

明德社主辦學海書院招生

本院以身體力行實踐道德 [illegible]

明德社 社長 陳濟棠 副社長 林翼中 [illegible] 同啓

上海市教育局立案 江西初級高級職業中學校招男女生

[illegible]

教育部備案 教育局立案 民立女子中學校招生

初高中普通科一年級新生 [illegible]

董事長吳鐵城 校長童行白

南翔 蘇民初級職業學校招生

（學額）初級商科一年級三十名 二年級五名（男女兼收）[illegible] 上海

中華職業教育社

國立清華大學考選留美公費生廣告

（一）門類及名額 [illegible]

（二）應考資格 [illegible]

（三）報名及考試日期 [illegible]

（四）報名及考試地點 [illegible]

（五）考選規程 [illegible]

教育部備案 市教育局立案 中國中學招男女生

[illegible]

市教育局立案 大公職業中學校招男女生

[illegible]

董事長 吳鐵城 校長 林美衍

之江無綫電報職業學校招考男女生

第六屆

[illegible]

校長 蘇穎傑

蘇民小學（原名民立中學補習科）招男女新生

本校開辦卅餘載 [illegible]

校長 蘇穎傑

國立中山大學研究院招生廣告

[illegible]

國立北平師範大學招生

[illegible]

教育部備案 教育局立案 上海民立中學招生

[illegible]

董事長 杜月笙 校長 王 [illegible]

江灣 育青中學 招收男女新生

編制 [illegible]

減費 [illegible]

漢良謹啓（附註）[illegible]

蘇州晏成中學校 初中部 高中部（普通科 商科） 招生

[illegible]

上海粵東中學（原名廣肇中學）暨附小招生
中學部（年級）初中各級上下期高中一年級上下期（考期）八月十二日（校址）四川路底廣中路水電路（簡章）可向本校及附小索取 郵票二分
小學部（廣公第一小學）（年級）一年級至六年級（考期）八月十七日（校址）四川路橫浜橋 董事長溫宗堯 校長盧頌虔

國立杭州藝術專科學校招生
班次 繪畫系 彫塑系 圖案系 音樂系 高級藝術科（即預科）一年級新生及二年級各系插班選科生
報名日期 一年級新生七月十日至八月九日 插班選科生八月十日至十七日
考期 一年級新生八月十日 插班選科生八月十八日
地點 杭州西湖本校
簡章 付郵票一分即寄 學生可用通信報名先向本校索取

稅務專門學校 上海第一分校海事班招生
名額 全額二十名
資格 年齡十七至二十二歲 高級中學或同等學校畢業 身體強壯無目疾者
報名 地點 上海姚主教路二百號本校 日期 八月十五日至二十四日止
考試 地點 上海姚主教路二百號本校 日期 初試八月二十六日 複試八月二十九日至三十一日
招生簡章 附郵票二分向報名地點函索
校址 上海姚主教路二百號

市教育局登記 上海女中附設
上海女子補習學校招生
本校專為救濟年長失學有志上進之女子而設，開設以來畢業生已達三百人，升學就業均著成效，下期聘請留日多年之傳曉峯女士充任初中高三級教學，設國文英文算學音樂刺綉縫紉等七科，級等於小學中學之初中程度，高級等可於初中程度程度均可無試驗入學，章程函索即寄，校址大光小學斜橋製造局路，女中幼稚園同時招生（附告）
董事長林康侯 校長吳志騫

南通學院招生
紡織科 醫科
（大學部）一年級男生紡織工程系二十名染化工程系二十名（附屬高級紡織職業學校）一年級男生（報名手續）自登報日起至考試前一日止向應考處隨繳畢業證書及二吋照片兩張報名費兩元（日期及地點）八月二十三日在上海法租界八仙橋中國青年會（索章）向南通唐家閘本科函索詳章須附郵票二分
學額 一年級四十名男女兼收 二年級二十名 格 一年級高中畢業會考及格者 二年級已立案醫學院一年修業者
附註 考試課目及報名手續詳載簡章函索附郵二分
報名 自登報日起至八月三日止 考期 八月五六兩日
報名及考試地點 南京昇平橋 漢口五族街青年會 一·南通縣南門外本科 一·上海寰球中國學生會

教育局立案 民國女中招生
工藝科 提倡工藝教育具有悠久歷史畢業後在社會服務成充任勞作教員為數尤多學科注重刺綉花邊縫紉等各項女子工藝
初中部 秋新生一年 秋插班二年
成年班 專為救濟年長失學婦女而設分級教授英國文算學音樂縫紉等科
小學部 各級暨幼稚園均有餘額男女兼收
詳章函索附郵二分
校址 上海梅白格路青島路口
董事長王一亭 校長俞文耀

教育部備案 教育局立案 坤範女初中暨婦女班小學校幼稚園招生
本校創辦迄今已屆十七年課程主要而切實訓管週密對於學生個性發展注意尤多（升學）與社會狀況兼顧同時注意個性發展鼓勵自動學校為休憩地者請勿報名
校址在威海衛路中段 章程函索附郵即寄

教育部備案 教育局立案 私立惠靈中學招生
本校定於八月廿五日招考高中部普通科商科及初中部各級新生（報名）自即日起隨帶報名證金二元及半身照片及證明書等至本校填具報名單外埠學生得先期郵匯報名（入學辦法）凡持有畢業證書或轉學證書經審查合格得酌量免試（考試地點）本校（報名處）（一）新龍華本校（二）上海南市 本校特設助學金額三十名免除學費之一部及宿費之全部凡品學兼優之新舊生均可請求補助教育金規程函索即寄

市教育局立案 審美女子中學暨小學部國畫科幼稚園招生
中學各級 一二三年級 考試八月廿一日 證件經審查合格者免試
國畫科 甲乙組男女生
小學暨幼稚園各級新生男女兼收
報名 即日起至八月廿日止（簡章備索）
校址 梅白格路愛文義路
董事長鈕永建 校長徐匡九

教育部備案 教育局立案 私立惠中中學招生
（學級）高中一二年級 初中各級（考期）八月三十日上午八時起（報名）即日起每日上午九時至十二時，星期六停止辦公，報名手續見章程（簡章）附郵五分索章處本校或本市上海商業儲蓄銀行總行及各分行（校址）上海西門斜橋西首
校長張東民

教育局立案 上海市麵粉交易所暨經紀人公會設立 明德小學招生廣告
（編制）完全小學共八教室（設備）教室宿舍球場操場校園清潔宏暢（科目）完備注重國英算（考期）即日起每日上午八時起至下午四時止隨考（考試科目）國英算（膳宿）全膳半膳均可惟女生不住宿（開學）八月二十二日（校址）徐家滙天鑰橋路斜土路轉角（章程）函索即寄須附郵票六分本埠二分
主席王一亭 校董 校長張蔚雲

私立五倫女子職業學校 暑期招生
招（一）初中（二）高中商科（三）文書家事及工藝科（華英文打字針織等）免費學額十名
校址 上海法租界辣斐德路一五五號（小濟利路口十七號）直達電車
五倫小學暨幼稚園 校 招生
董事長孫洪伊 校長朱琳

江蘇特設製絲專修科招生
學額 三十名男女兼收
資格 高級中學或同等學校畢業
報名期 七月一日起至八月九日止
考期 八月十一日
試驗地點 京滬路滸墅關本專修科
報名處 京滬路滸墅關 省立女子蠶業學校附設製絲專修科 簡章學則附郵即寄

市教育局立案 中國女子中學暨廣明小學招生
（學額）新生初中秋一 高中秋一 插班生高中秋二 初中春二秋二 小學部隨到隨考（報名）即日起（考試）八月十五日（校址）中學部西門林蔭路南首 小學部西門林蔭路北首（電話）中學部二二七八〇 小學部二三三〇一
校長王孝英

教育部備案 教育局立案 培明女子中學招生
（一）級別 高中部普通科商科一年級插班生各五名 初中一年級新生一百名二三年級插班生各二十名暨小學各級（中小學均收寄宿生）（二）資格 高中一年級新生須初中畢業或同等學力 初中一年級須高小畢業或同等學力其餘各級須有原校年級相符之證件（三）報名自即日起（四）考期 第一次八月廿一日 第二次九月五日（五）校址 上海公共租界新橋麥根路二號 函索簡章須附郵票二分
校長金月章

位育小學招生通告
本校學額限制極嚴久已停止招生茲為酬答愛本校之家長起見特別招考一次期不再補考（學額）高級小學五名初級二十名男女兼收欲詳之一 可函索章程 最公共汽車 遠路電車 電話七三〇二四〇
校主席穆藕初 校董楊衛玉 主任沈世璟

國立浙江大學代辦浙江省立高級工業職業學校招生
日期地點 報名自八月一日起至十七日止考試自十九日起地點均在杭州市大學路本大學
本屆事試科目 黨義，國文，英文，數學（代數，幾何），物理，化學
招生學科名額 電機，機械，土木，染織四科，一年級生每科三十名，轉學生除染織外概不招收
報考手續 詳載招生簡章向本大學招生委員會函索須附寄郵票二分

教育部備案 市教育局立案 正風中學招生
班次 初中部暨高中普通科商科 各級男女生
考期 八月七日有證明文件經甄審合格者得免試入學
報名 自即日起至考試前一日止 章程函索即寄
校址 法租界姚主教路麥尼尼路口 電話七一二七五
董事長吳開先 校長胡昌治

南京鍾南中學第二次招考男女生
學額 高初中一年級新生各五十名 高初中二三年級插班生各十五名
試驗日期 八月十一日
報名日期 自即日起至考試前一日止
校址 本京石板橋
附註 函索簡章附郵票二分

上海市立敬業中學校招生
班次 初中一年級新生 二三年級插班生 高中普通科暨土木工程科一年級新生 上午九時至十二時 下午一時至四時
報名 八月八日至十三日每日上午
考期 八月十五十六日
校址 上海小東門聚奎街
簡章 函索附郵一分

教育部備案 教育局立案 建國中學招生 男女
年級 初中高中一年級新生及初中一年級春季插班生各九十名 二三年級轉學生各十五名
校址 上海閘北公興路底止園路
報名 自即日起
改期 八月十五日
簡章 函索附郵兩分即寄
董事長葉楚傖 校長吳葆蓴

國立暨南大學附屬中學招生
（一）招考年級 甲、初中及高中普通科二年級插班生 乙、初中一年級及高中普通科師範科一年級生
（二）報名日期 八月十二日起至二十一日止（每日上午八時至十二時）
（三）報名及考試地點 南京
（四）考試日期 八月二十三、二十四兩日
（五）本附中祇收華僑生不收內地生 函索簡章須附郵票二分

時評

典當業試行縮短當期

崔

本市平民生計依賴之典當業。以市面疲敝。經營為難。日前呈准當局於本月起。試行縮短當期以十二個月為滿期。藉資維持。實行之初。僅及一部會所。趨行見全市同業相繼仿效。是誠足為平民生計之前途憂也。

本市典當總數原達六百餘家。去年以營業衰落。相繼收縮。最近統計不過四百左右。多寡相權。幾去其半。推究其衰落原因。一在通貨之收縮。一在物價之步跌。夫典當業收受質物。首須資金之流通。丁茲通貨緊縮之秋。資金來源日少。平民需要日以加增。典業予取予求。義無固拒。因是周轉乏術。未邊自保矣。至物價步跌。滿期之貨。尤苦不易脫售。稽典質之意。原為暫濟眉急。如期納贖。相濟勿失。乃資周轉。顧以社會一般的貧窮之故。質者以物易款。即興以典當為尾閭之念。典當一經受質。即不殊於貨取。在平昔之時。典業以低值受質百貨。及期求售。可得善價。乃近來市面日疲。百物傾銷。相習成風。食貨所需苦滯。稍敝衣舊貨。益値顧盼。加以典質物品。多屬衣着。時流所趨。惟新是尚。寄庫日久。早失其時。雖貶値求沽。絕少問津。典當營業上之困難。可想見矣。

典質以期。無非彎愓質者。期在必贖。縮短當期。徒使當而不贖者愈益增多。且典當方面之有此舉。意在將質物提早脫售。用資挹注。然民生凋敝已久。欲圖貨取。必需財力。力能舉微而質之貨物。孰若取之於市肆乎。

此次典當業縮短當期。雖非得已。顧結果所及。匪獨難矯時弊。抑且足病民生。為典當業本身困難着想。殊當別謀救濟之道。近來金融業因得政府方面之救濟。已收顯著成效。典當業具金融業之雛型。對於平民生計。關係尤切。政府方面亦有予以維護之必要。今者本市社會局已根據典當業呈文。草擬救濟方案。提市政會議討論。想必有以副該業之望也。

郭泰祺與李維諾夫暢談遠東問題

我國可望當選國聯理事一席

（日內瓦）駐倫敦大使郭泰祺，因其內姪女結婚，已偕眷留日內瓦一週，國聯行政院主席李維諾夫特邀郭會晤，談遠東現狀，李表示意見，謂惟以遠東有關之各國密切合作為基礎，以求共同之安全，然後可以獲得和平，李氏又詢關於中國在行政院中能否得一席問題，在下次大會中，中國必然可以當選，李氏且允作同情的援助，郭使定六日赴巴黎轉赴倫敦，將於九月中國聯大會時再（日內瓦五日中央電）

中央國府昨聯合紀念週

（南京）中央國府五日晨八時在中央大禮堂聯合舉行紀念週，到中委葉楚傖、居正、李宗黃、謝作民、洪陸東、鄒占南、焦易堂、曾擴情、及國府文官長魏懷、秘書朱文中、高凌百、局長問亦有、科長溜芹、傳選青、傅光培、海長陳紹寬、及黨部工作人員共約八百人，葉楚傖主席，謝作民報告川省最近黨政軍情形，略謂川省自蔣委員長前往坐鎮，指揮勦匪軍事後，不但匪勢窮促，尅日可望消滅，即川省二十餘年來因防區勢力所造成軍政不能統一之紊亂現象，亦得以改革刷新，為時數月，經各方負責人遵照蔣委員長訓示努力，如民政財政教育等，無一不長足進展，尤以廢除苛雜減輕人民負担，至有效果，使政府與人民發生至親密之關係，並以切實遂行新運，業將川省向來之不良積極與頹敗風氣為之一變，可謂一切已漸入正軌，四川本為天府之區，且川人亦具聰明才智，將來定能儘量發揮其長，以但川省人民福利無窮，即復興民族亦是賴之，謝詞畢已九時，即散會（五日中央電）

教育部備案 明德女子初級商業職業中學暨小學部招生 第二十三期
本校係上海麵粉交易所創設對於設備應有盡有如大禮堂演講台圖書館化學室打字室習銀行商店浴室等均全備 學額 初中一二三年級 小學部各級 考期 八月十一日 附郵一分索簡章 校址 上海南市 主席王一亭 校董 校長

市教育局立案 市教育局核准設立 允中女子中學校 小學校幼稚園招生
學額 初中一二三年級各二十名 高小初小各級 幼稚園 報名即日起每日上午八時至下午四時 星期日停止辦公 校址 校長沈均

建設委員會備案 南京市私立 電業函授學校招生
（科目）實用電學科 電力工程科 電業會計科（資格）不限年齡性別須能閱讀普通書報（學費）每科二十元 用紙費另加（投課）每月寄講義一冊 一年畢業（報名繳費處）南京大石壩街四十四號 詳章備索 校長李彥士 主任沈嗣芳

東吳大學法學院文理學院招生
（科別）文學院一年級 理學院一年級 法學院一年級 三年級轉學生（考試地點）蘇州天賜莊本大學文理學院 上海崑山路本大學法學院（報名手續）附郵函索簡章

中國紅十字會第一醫院護士女校招生
（一）年齡十八歲以上三十歲以下之未婚女子（二）程度初中畢業（三）報名自即日起至考試時止（四）考期八月二十日（五）科目黨義國文英文理科算學及體格檢查（六）校址法租界海格路

美華女子中學招生 高中普通科商科鋼琴科 初中 小學
（年級）高中普通科商科鋼琴科初中小學各年級插班生（考期）八月十一日（報名地點）（一）上海卡德路六十一號本校（電話三六五八八）（二）愛多亞路（南京影戲院對面）女子書店（三）霞飛路（巴黎影戲院對面） 請求免費及獎學金章程備索
董事長歐元懷 校長蕭仲嚴

上海市教育局立案 私立滬南第一小學校幼稚園招生
（學額）小學部各級皆有餘額 幼稚園甲乙二組亦有餘額（報名）即日起（考期）八月廿日（校址）上海西門黃家闕路口 凡四歲以上兒童可入幼稚園
校董林康侯 校長李志蘭

江蘇省立教育學院招考新生 男女
民眾教育學系 農事教育學系 農業專修科（名額）（報名日期）（考試日期）八月 （試地點）無錫通惠路本院（附註）自費生不限省縣可以自行投考 索取招生簡章須附郵二分

市教育局立案 濱海中學招男女生
報名 即日起八月十五日止 考試 八月十七日
『甲』中學部 高初中各級 『乙』女子部 高初中各級 『丙』商科 『丁』新人小學 學生信託部
董事長吳瀣亞 校長王新命 招生委員 校址 新閘路

十七年立案 私立江蘇女子職業中學招生
高初中特設新班 報名即日起 考期八月廿八日 開學九月 校址蘇州

精勤補習學校（原名精勤學社）招生
本校補習辦法具有四種特長

津浦鐵路管理委員會通告

京滬滬杭甬鐵路管理局招商承辦車務處洗燙衣件工作廣告

江都縣政府公告
本縣各區土地陳報

湖南毛筆公司遷移大廉價 二星期
本公司於今春由寶益書社遷至五馬路一新商棧內

國貨老牌子痧藥

龍虎牌

人丹

行銷垂二十年、出品逐年改進、後起出品不下十數種、而人丹之信譽與銷路、遂始終年增進、占最高紀錄

上海中法藥房總發行

各埠藥房及洋廣雜貨鋪均售

哈蘭士

內服六零六

本劑專供內服、藥力直搗毒菌巢穴、殲滅無遺、且能促進新血液之產生、于短期內治愈還復健體、並已治愈無數患者、歷獲病家事實證明、絕無流弊、確爲近世根治花柳梅毒最妥最速之唯一聖藥也

每瓶一元七角五分 各大藥房均有出售

上海太和大藥房發行

上海四馬路 中西大藥房發行

胃綸 片 汁

強大胃力 助消化 清除積食 回復健康

神效功德水

預防霍乱避免瘟疫

有起死回生之効

有救急奪命之功

花旗銀行

本行對於活期、定期、及儲蓄存款、不論其爲中國或外國、流通之各種主要金銀錢幣、均可接受。利息概從優厚。

本行爲具有百年以上之可靠服務、並經事實證明、確爲實力雄厚之銀行。

上海分行：九江路四十一號

贈送千里命稿

祿命之學，世人多始疑之、而終信之，蓋艱苦備嘗之後，乃覺冥冥中若有主宰者在焉，張千里先生、別署松處，文章學識，卓絕一時，尤精命理，薄海同欽，茲輯命稿一帙，內載實驗八字數百則，上自達官貴人，下至販夫走卒，應有盡有，學理精微，足爲研究命理之借鏡，風格妍雅，尤爲近代創作，諸君一編在手，大可藉以物色人才，觀人避禍，并以卜休咎焉，現在開始贈送，贈完五百冊爲止，索者請附印刷成本三角，函寄上海南京路大慶里十一號張氏命苑，卽行郵寄無誤

贈送 哮喘根治新藥

唐氏氣喘專科醫院唐斐禮醫師最新創製●專門根治哮喘氣急氣喘寶驗多年久著奇效●函索試服樣品附郵二角卽送一份幷贈氣喘病療法一冊上海南京路大陸商場五○二號唐斐禮藥廠啟

英法努力調解聲中
東菲風雲仍險惡
阿軍集中防備萬一
雨季妨礙意軍行動

◉阿比西尼亞京城 此間今日對於國聯挽回意阿戰爭之能力表示懷疑、故大軍仍繼續進行集中、軍事長官以爲意國之攻擊、當在意屬愛立德里發動、而向下列三大目的邁進、㈠阿克遜、卽阿國前干眾戮意軍之處、㈡阿度瓦、卽一八九六年意軍敗北之處 ㈢阿迭格拉、卽阿克米區之首邑 因此阿軍沿此綫集中、其他軍隊則向法屬索馬里邊境移動、（四日國民電）

〔羅馬〕據消息靈通各界聲稱、意國代表此次對國聯行政院會議所提出九月四日舉行會議之決議案、棄權未投票、並非屆時不出席之謂、惟各界仍稱、今必先施軍事行動之方式、而後意阿爭議始能解決、聞意屬東菲現大雨泥濘、殊妨碍意軍行動、同時意國各報仍抨擊英國所施之「野蠻手段」、熱奴亞拉伏那報謂英國之主要目的、爲欲於他日將阿比西尼亞併入其版圖云、（五日路透社電）

◉阿京 全國青年團體昨晨在此間舉行大規模之示威運動、內有參加阿度瓦戰爭之軍人五百名、大受注目、蓋一八九六年意軍會於該役全軍覆滅也、此輩軍人携帶阿度瓦之戰所用之長矛及來福槍、發表激烈之演說、要求青年能以彼等爲模範、學彼等之力戰、阿比西尼亞西南部最有勢力之會長米克爾統率諾羅區之兵力一萬五千人抵此、援助阿王、此項軍隊所用之步槍均係舊式、每人携帶子彈五十發、米氏向往訪之記者宣稱、彼與其部隊準備爲國犧牲、決不許外國國旗飄颺於王宮之上、彼所統率之軍隊不畏槍砲炸彈、彼等以三星期之時間行抵國都、深信意軍如欲在畢同一之行程、僅有十分之一能達目的地云、（四日國民電）

所注意、此間重要方面、或不致反對英法代管、惟對於意國、則決不能同意、（五日路透電）

〔東京〕東京日日新聞阿國首都特派員招待阿比西尼亞國有力者、開座談會之結果、頃將阿國方面之意見電達如下、阿國外交部首席秘書官西拉亞氏曰、日本激勵之電如雪片飛來、吾人非常感謝、深信日阿貿易之促進與親善之增進、以日本公使館之新設爲先決問題、愛國青年聯盟會長瑪光能曰、貿易狀態與例年同、頗爲順利、尤以對日貿易更爲圓滑、日貨輸入阿國佔全體之八成、我等希望由日本輸入特殊之貨、（意指武器）有力法律家尼格爾曰、此次意阿紛爭、僅由墨索里尼與法西斯蒂而發生者、意國民之七成五分、仍主對阿親善、墨索里尼不受民衆之支持、確係事實、意國宣傳日本人在阿立於一綫、其宣傳之拙劣、殊堪驚異云、（五日電通社電）

意軍定期大操
本月底沿奧邊舉行
國王首相親任指揮
海軍改編大體完成
試驗神秘之光

〔巴黎〕據「巴黎晚報」駐羅馬訪員報告、謂意大利定於本月底在脫朗德城沿奧國邊境一帶、舉行大規模之軍事演習、參加人數約五十萬人、由國王愛麥虞限三世首相墨索里尼及參謀總長巴佗格里奧上將親任指揮、意國軍事技術機關所研究之各種科學新發明、亦將分別加以演習、其中最堪注意者、爲一種「神秘之光」、此光爲用、可使空中或陸上所有一切發動機、於瞬息間全部停息、在某種情形之下、甚至可將敵方整個陣綫立時燬滅、並聞此項利器將在對阿比西尼亞作戰時應用云、（四日哈瓦斯電）

〔羅馬〕此間報載、意國海軍今年將不舉行規模之操演、過去十二個月中意國海軍已大體改編、並完成多數新建之巡艦・潛艇・及驅逐艦、至於三萬五千噸超等戰鬥艦兩艘現亦在建造中、可於二年後完成、實爲全世界最有力之戰艦、同時尙有兩戰鬥艦亦在改造中、明年卽可編隊云、（四日國民電）

意軍火續運菲

◉那泊爾 汽船「那查利奧」號頃載專門工人一千五百名並大批軍火、啟碇開往東菲意屬伊里特里亞之瑪薩華港、（四日哈瓦斯電）

日允供阿軍火
雙方傳已簽訂合同

◉阿京 日本將以最新式軍火供給阿京陸軍、據今日消息、阿政府已與日本簽定合同、訂明由日本接濟大批軍械與彈藥、以期迅速刷新陸軍、同時日本遣派軍事與商務考察團前來阿京之佈置、現將籌備完成、阿國委託代管之問題、現更爲人

土軍官爲阿國服務

◉安戈拉 駐紮阿京之土國軍官華比將軍、已由土國國防部准其爲阿國服務、擔任阿國陸軍教練員職、（五日路透電）

英國惶慮未釋
可於艾登演辭覘之

〔倫敦〕國聯所通過之意阿爭議決議案、英國人士雖予歡迎、以爲可獲喘息之餘閒、但大衆咸覺前途風雲正多、自目前起至九月一日止之中間、實爲成立妥協之最後機會、英政府對此之惶慮、可於不管部閣員艾登之廣播演詞徵之、中有言曰、吾人已指定日期、限談判之成功、否則國聯行政院不得不履行國聯盟約下之義務、「現絕無知難而退、或藉延宕策略而予默認之問題、星期時報謂國聯之調解案、保持國聯責任之重要原則、談判者須展其口才、以應付意國對爭案之異議、尤當使其與國聯之關係在紙面上力求間接、而實際上則仍如常、今如漠視行政院辦理此事之責任、將使國聯制度受一重大打擊、而於將來之國際爭案發生反響、此與和平大有危害云、（四日路透電）

阿代表之表示
三國條約迄未承認
阿國唯知信任國聯

〔巴黎〕駐巴黎阿國公使哈華利特、現充國聯阿國總代表、今日在此宣稱、阿國迄未承認一九零六年條約、故根據此約之任何行爲、阿國將仍不與聞、各國應其決定彼等之態度、吾人既爲國聯會員、卽此已足云、巴黎迴聲報載有法國著名評論家貝爾蒂那所著一文、謂國聯行政院此次會議已蒙極大之辱、竟無一人敢向意國提出關於停止軍事準備之極微要求云、（四日路透電）

比京共產黨
反法西斯示威

◉比京 國際博覽會在此開會、今日該會意大利「里克德」館前、突有比國共產黨徒五十餘人麕集示威、該黨衆議員拉沃、盧立大理石梯最高一級、對羣衆大聲演說、敘一九一四年八月之事、（按卽歐戰開始、德軍侵入比境）以與一九三五年八月之事、相爲比較、並謂「時至今日、戰禍威脅又復來臨、蓋阿比西尼亞人民、願在和平與自由空氣中安居樂業、而意大利之汎繫主義、則欲投之於烈焰赤血之中」、其時傳單紛飛、石梯下環立聆聽者、愈聚愈衆、示威者旋卽闖入「里克德」館內大廳、示威者一人欲將館內所懸墨索里尼肖像、加以擊毀、當有意大利館員起而攔阻、遂卽發生衝突、雖歷時不久、而紛擾中館員一人已受輕傷、迨警察聞訊馳至、卽將示威者驅散、並逮捕二人、衆議員拉沃亦被拘逮、但旋卽釋放、經此事變後、「里克德」館四週已增厚警力、嚴重戒備、並經暫行閉門十五分鐘、（五日哈瓦斯電）

比利時陸長
演說國防政策

◉白魯塞爾 比國應有一設備精良之陸軍、能於宣戰後迅卽開赴陣地、此係陸軍部長狄扶斯紀念陣亡將士時發表播音演說中之警句、狄氏復稱、比國將來與他國發生衝突時、卽當輸送其軍隊赴前綫、而不注重後方 深信國防問題全部解決後、外國之進攻比國將不可能、狄氏最後籲請比人承認此種需要、並瞭解爲國防所必需之物質上之犧牲、（五日國民電）

◉比利時京 本日爲一九一四年德軍進攻比利時之紀念日、國防部長特凡士、特發表無綫電廣播演說、略謂「爲謀陸上抵抗外國進攻起見、吾人必須有久經訓練之軍隊、設備完全之武器、與堅強敵據之組織而後可、比國當以邊境爲第一道防綫、哀爾佛高原及定廠格河岸所築砲台爲第二道防綫、繆斯河、愛斯戈河及葉塞爾河爲第三道天然防綫、對於吾國國防、吾人應有完全自主之權、必俟吾國遭敵人侵犯而請求友邦援助時、友邦軍隊、方能開入吾國境內、屆時吾人當先事綢繆、使援軍得駛赴前方、而非退居後方、俾此種國防計劃、能順利進行、完全成就、倘吾人有久經訓練之隊伍常川服務、則外國軍隊之侵入、殆爲不可能之事也」云、（四日哈瓦斯電）

德國社黨地方大會
戈培爾之演說
肅清政敵每爲人所誤解
還請各國認識本身弱點

〔柏林〕勞工陣綫領袖雷博士今日在愛森國社黨大會中聲稱、國社黨隊伍中不甚滿意、大敵當前、勿自怠懈、或使危局壓倒汝輩、德國存在一日、卽國社黨生存一日之信仰、非人人有之、而不抱此信仰者、其數似逐日增多、希特勒不獨戰勝德國、且將戰勝全世界、使人民與德元首團結者、乃上帝法律、此卽其宗教、可以之移山者也云、宣傳部長戈培爾發言、以譏刺論調抨擊外國報紙・猶太人・及天主教、渠預料不久將有一種法律、禁止猶太人與非猶太人通婚、而對於批評有怨言者、亦將加以取締云、（四日路透電）

〔柏林〕宣傳部長戈培爾頃在愛森城國社黨地方黨部大會席上、發表長篇演說、除暢論猶太人問題・教會問題・及鋼盔團問題外、並就世界各國對德態度有所譏彈、略謂「德人與猶太人結婚之舉、此後不能再事容忍、蓄淆混德國血統之事、不容再於吾等後人中見之、因此鬥爭必須繼續進行、吾人一方面固應認識自身力量、一方面更當認識敵人詭計、庶不致爲其所愚、外國各報對於德國此舉、往往多所誤解、以爲國社黨國家內部發生恐慌、實則非是、吾人所事僅係一種消除療治及肅清之工作、其意蓋在保持種族價值之完整、抑過去發生紛爭悉因猶太人挑釁而起、吾人對之始終加以容忍、吾黨若干同志對於此種容忍態度、已多不能諒解、總之吾人對待猶太人、當視猶太人對待吾人之態度以定之、爲猶族着想、彼等旣已客居吾邦、實應遵守德國法律、而潔身自好也、至就教會問題而論、吾人並不欲從事「文化鬬爭」、（按文化鬬爭係指俾斯麥當政時所主持之反天主教運動而言）但就最近事實而觀、則天主教若干方面人士殆反以掀起此項「文化鬬爭」爲快、吾人當靜待其變、在此後數星期中、吾人如何處置此等教會人士當不難爲世人所分曉也、總之、吾人所事、係在辦理現實世界中之事務、而教會所掌管者則爲精神世界中之事務、是以教會發行報紙預聞時事、實屬無益之舉、且國社主義運動、實爲國家政治意志之唯一代表者、故吾人對於左派政敵固所反對、卽右派之鋼盔團亦不願其爲國社黨之梗也」、戈培爾繼述及阿比西尼亞問題、對於列强多所譏諷、大意謂數年前、各國在巴黎簽訂非戰公約、反對以戰爭解決國際紛爭、今歷時未久、而戰爭危機已迫在眉睫、此後當請各國政府及各國報紙移轉其注視德國之目光、以注意其本國國內之事、俾對其本身之弱點有所認識、又云、「以機關槍掃射居民住宅之舉、不必在德國求之、德人亦從未將任何外國之國旗强行扯去、（按指日前德國郵船白萊門號在紐約遭美國共產黨扯去國旗一事而言）蓋僅其他「文明國家」有此「特權」也、且英人不必遠涉重洋、自倫敦前來柏林、以參觀猶太商店門前少數破碎之玻璃、蓋距倫敦不遠、在北愛爾蘭貝爾法斯脫城中吾人固公然見有若干房屋、被人摧毀、至於法國人士彼等似當集中精神、以注意該國政府關於調整預算之法律命令、而不必以德國經濟恐慌爲慮」云云、（四日哈瓦斯電）

麥剛森與鋼盔團絕緣

〔柏林〕歐戰時德國名將麥剛森上將、原爲鋼盔團團員、頃特向該團聲明退出、據其所發表之理由、謂自希特勒元首秉政後、曾爲國家建樹種種功績、爲整個國家之福利計、國內各種特殊團體、目下「不但無益、抑且有害、」是以實無存在之理由云、（四日哈瓦斯電）

德前議員傾共判死刑

〔柏林〕前衆院議員開塞氏、今日由人民法院審明犯有大逆不道罪、判處死刑、此爲該法院第二次判處死刑、另有四人、判處徒刑兼充苦役自兩年至十五年不等、並剝奪公民權、將來由獄釋出後、由警察監視其行動、此五人因在德國中部改組共產黨而獲罪、開塞氏曾於一九三三年拘禁集中營十月、經具結不再與聞政治活動、始獲開釋、被告中有一女子、判處徒刑十五年、（五日路透電）

波但關係緊張

◉華沙 自但澤宣佈非軍事性質之戒嚴令後、波蘭當局卽圖採取經濟封鎖辦法、藉以摧殘但澤自由城之海口、現波蘭與但澤兩方各謀於邊境增加軍隊、此間官場深恐引起德國方面之反感、表示並不佔領但澤之關卡、唯爲促使但澤放棄反波之商業貨幣政策計、對於但澤不能不取種種經濟壓迫、（五日國民電）

◉但澤 波蘭軍隊在徐坞邊境作武裝表演之後、但澤仇波之情緒頓見高漲、此間當局已令衝鋒隊集中待命、以防萬一、（五日國民電）

日棉布存貨
達十六萬捆
受國外貿易競爭影響

◉大阪 日本棉布因國內外之需要大減、國內存貨達十六萬九千八百捆、聞其原因、英印・荷印・及南洋方面之出口不振、（五日日聯電）

美議員將建議政府
統一屬地治權
爲便利各島自由設防
主設殖民部事權歸一

〔華盛頓〕參議員吉白生今日聲稱、將在參院提出議案、增加政府對於屬地之控制權力、並設立殖民事部、部長之地位與其他閣員相等、按目前美國屬地之統治機關並不專一、例如夏威夷及阿拉斯加等屬內政部、關島及薩摩亞島等屬海軍部、而菲律濱及巴拿馬則直隸陸軍部、吉氏並謂舉世惟美國有此種制度、茲華盛頓條約將於一九三六年滿期、屆時英日兩國不贊成再行海軍比率制、美國亦可自由在各島設防、以維持美國在太平洋之優勢、惟在實行設防之前、倘能以所有屬地統歸一部管轄、則事權統一、進行當能較爲便利云、查近年來類此之建議已數經提出、惟因有二種困難、故未實行、第一爲此種計劃將使美國過於帝國主義化、第二爲菲島領袖因此舉將危及獨立運動、故輒加反對、現在第二項障碍雖已消除、然美仍保留在菲島設防之權利、吉氏亦謂彼對於此項問題研究已久、以爲美國應在菲島有强固之防務、目前且較已往更爲切要云、（四日國民電）

奧政府
令禁復辟宣傳

◉維也納 奧國政府今日下令禁止哈布斯堡復辟之宣傳、並禁止各地方政府以榮譽國民資格贈與沃部大公、熟悉內幕者以爲奧政府此種行動、乃爲欲藉外交途徑解決復辟問題之嘗試、故除非小協約不反對、決不敢迎沃部回奧也、（五日國民社電）

SANATOGEN 散拿吐瑾延年益壽粉

夫婦常服散拿吐瑾
精力充足子女強壯

歐美醫師之以散拿吐瑾治神經衰弱諸症者無不立奏奇功

柏林華發大藥行精製
中國美最時洋行經理
（各大藥房均有出售）

散拿吐瑾含有化學精煉之蛋質與燐質爲補血補腦之妙劑經世界無數名醫試用有效以治男女神經衰弱及貧血疲乏之諸症頗爲靈驗此粉能於最短期間恢復青年時之精力且可使所生之子女個個强壯聰明

SANATOGEN 散拿吐瑾延年益壽粉
The True Tonic Food

新加坡定本月下旬
英駐軍舉行天空操演
飛機三十餘架人員七百參加
工場停機場均公開供人參觀

◉新加坡　此間定八月二十四日舉行天空操演、參加者有航空人員七百、軍用機二十六架、民用機自八架至十架、一切悉仿照皇家空軍近在亨登地方舉行者實施、內有駕機師表演航空術、陸軍合作操演、收接電訊天空攻擊「盜窟」諸門類、新到之飛艇三艘亦將參加、工場與飛機停駐所均將公開、以供大衆逼近參觀各機、（五日路透社電）

日駐英大使
松平辭意堅決
吉田茂繼任說有力

［東京］松平駐英大使辭意甚堅、前駐意大使吉田茂繼任之說忽然有力、大約於吉田待命期間之十一月十七日以前正式下令、廣田外相之慰留松平大使雖未中止、然松平氏本人既決於此時勇退、不得不物色後任人選、蓋松平本人以駐美三年、駐英七年、任期過久、極願讓賢、兼之在軍縮會議關於去秋之兵力量均等要求、各方面已承認其具有手腕、不若功成身退、留他日負特別任務之餘地、松平大使此次請假七月、故明年二月以前決定進退、亦不爲遲、吉田大使之待命期間十一月滿期、故廣田外相須於今秋斷行駐英大使之更迭、（五日電通電）

松岡洋右將致力
對僞經濟建設
定二十日渡滿履新

［東京］新任滿鐵總裁松岡洋右、擬於二十日赴任後、卽赴長春會見關東軍司令官南大將、關於㈠滿鐵經營根本方針、㈡「滿洲國」經濟產業建設之具體方針、㈢滿鐵改組問題等徵求意見、並開陳其抱負、陸軍中央部鑒於「滿洲國」治安與其產業經濟建設之進步、與「滿洲國」民衆生活之安定有重要關係、對於松岡特別注意此點、慫恿其與關東軍「滿洲國」協力發展經濟的建設、（五日日聯電）

僞外部
協議對俄方策
邊境糾紛層出不窮
主促成劃界委員會

［長春］「滿國」外交部於昨日星期日上午開全體會議、大橋次長·吉澤蘇俄課長以下哈埠·綏芬河·大黑河·滿洲里等外交代表出席、首由大橋次長謂、滿俄間常發生國境紛爭問題、實深憂慮、其故由於蘇俄方面之不法越境及侵犯國境、「滿國」曾按次發出警告抗議、惟自建國以來五十之事件內、已解決者僅及二成、若照此放任、則於國交上將惹起嚴重事件、甚且對於東洋和平亦將蒙受惡影響、故今希望決定對俄之根本方針、以策萬全云、各當地代表亦陳述意見、經協議結果、成立應急措置如下、㈠對於蘇俄方面不時發生之不法越境侵犯國境不法槍擊等之抗議、因俄方無誠意答復、應促俄方猛省、㈡因劃定紛爭頻發原因之國境綫、主張設立日「滿」俄國境劃定委員會、由日滿進行準備、若蘇俄希望誠意解決、則立卽設立三國國境劃定委員會、（五日電通電）

美雜誌
諷刺日皇事件
日軍部頗爲重視

［東京］軍部甚重視美國雜誌佛尼丹番亞之不敬事件、今晨參謀本部之木村中佐·憲兵隊之美座特務課長·及海軍省之横山少佐均至外務省詢問不敬事件之眞相及外務省之方針、（五日電通電）

［東京］美國雜誌「佛尼丹番亞」之不敬事件、已由廣田外相電令齋藤駐美大使喚起美政府之注意、一般以爲出版法之權限者中央政府、故與西部諸州迫害日滿之諸問題不同、不難取締且易解決、惟外務省以爲日本國民對於皇室之特殊感情、不能容認此次之不敬事件、美府若取放任態度、則因日本國民感情之激化、或將發生事態亦所難測、故擬限制若斯雜誌之頒布、要求取締將來、然尊重言論自由之美國政府究將如何取締、殊堪注目、（五日電通電）

［紐約］美國諷刺雜誌Vanity Fair最近刊載關於日本天皇之漫畫一幀、引起日本當局之不滿、該雜誌主筆勃朗髯歇特頃特宣稱、「美國人士對於漫畫之評判、輒能恰如其分、如係內容嚴正之刊物所發表、則對之辯正猶有可說、若爲性質偏重幽默如本刊者、則縱令刊載漫畫、因其本無重大關係、斷無引起糾紛之可能、卽如關於羅斯福總統之漫畫、本刊過去所發表者不下十餘幀、總統始終含笑接受、甚且每期多購數份、以之分贈友好、從未聞對本刊有所指責也」云、該主筆又謂、登載上述漫畫之一期寄往日本者、爲數僅五百份云、（四日哈瓦斯電）

［紐約］駐美日大使齋藤接奉東京訓電、向國務院抗議美國著名雜誌Vanity Fair所載之插畫、旅美日僑見此插畫已引起憤恨、查此插畫題爲「未必有之歷史上局勢」、繪日皇以一砲車、車上載證明書一卷、上題「諾貝爾和平獎品」字樣、（四日路透電）

安定幣價建議
政府樂於接受
外間許多揣測殊難憑信

［南京］前傳政府將採通貨膨漲政策、以期安定中國幣價、頃已趨於沉寂、最近專家及商界要人鑒於經濟困難之嚴重、紛向政府作相當建議、據關係方面息、此類建議、政府自無不接受之理、但必經縝密研究、始能確定具體動向、外界許多揣測、殊難憑信、至英美法派員來滬考察財政狀況、動機雖非出自我政府、但我當本友誼態度、在調査上予以便利、（五日中央電）

張學良在牯嶺
昨晉謁林主席

◉牯嶺　張學良今日至黃龍寺國府行館謁林主席、報告襄樊江漢災情、西北勦匪情況、張左右談、張秉蔣命、至各處公幹、較前甚忙、此行期亦以公事爲轉移、（五日專電）

菲島試行自治
下月推選總統
國會採一院制

◉瑪尼剌　菲律濱定於九月十七日爲自治政府選舉總統副總統及國會議員、菲律濱現決定採取一院國會制、全然拋棄一九一六年瓊斯法案以來之兩院制、而與西班牙系各國之議會制度接近、新國會之議員名額共九十六名、較現時少二十二名、菲律濱現有上院議員計二十四名、下院議員九十四名、（四日國民電）

希臘屬島
發生罷工暴動
闖入行政機關刦掠
軍奉命開往鎮壓

◉雅典　今日克里特島有罷工者四千人搶刦各行政機關、傷三十人、內有警察五人、當局已調武裝警察至騷亂之區鎮壓、閩局勢現殊嚴重、故已宣布戒嚴令、並有援軍馳往該島、魚雷艇兩艘轟炸機一支隊亦奉命前往該島、（五日路透電）

京浦間
寗浦輪被搗毀
僞職員數人綁去六人

［南京］由京開往浦鎮之寗浦輪、四日晨載客二十餘人、擬由浦鎮乘長途汽車赴揚州、詎行至浦鎮金湯門河面、忽遇帆船兩隻、上載綦徒六百餘人、將該輪搗毀、並擊傷輪上職員數人、綁去六人、聞綦徒係失業之人力車夫、因汽車奪其謀生之道、故出此報復手段、憲兵於出事時、卽馳往彈壓、（五日中央社電）

許修直昨到平

［北平］內次許修直今晨到平、據談、本人此來係視察福開森捐贈金陵大學之古物、現在古物陳列所密存、古物陳列所因經費困難、將合併故宮博物院、詳細辦法正擬訂中、關於中央古物保管委會北平及西安辦事處之善後問題、亦將在平略有商談、黃現在莫干山、短期內不擬赴京滬、惟病體日就痊可、血壓已增至一百十五度、臂已能自由轉動、再經過相當期間休養、卽可痊愈、汪自移青島療養後、膽囊已不甚發炎、正積極療治中、六中全會前必能返京、返京期約在兩週後、本人抵平後、將謁王克敏、有所商洽、在平預定勾留一週卽返京、（五日專電）

高橋離幷返平

［太原］日武官高橋昨晚由保來幷、駐幷日武官都甲徠等到站迎、高橋今晨赴綏署訪閻、旋往訪傅作義朱綬光等、作普通酬應、閻午在綏署款宴、高等定明日遊晉祠及各名勝、（四日專電）

［太原］高橋與林龜喜善五日晨再赴綏署訪閻、卽辭行、正午乘正太車返平、（五日中央社電）

瓊斯卽可出險
接洽已妥

［北平］關於營救英記者瓊斯事、張垣前日派赴寶昌之人員、昨夜已陸續返回張垣、據今晨張垣電、謂該員等在匪窟與匪接洽甚圓滿、現僅留寶昌保安隊張排長在匪窟、靜候釋放瓊斯、俟瓊恢復自由後、仍將由張排長護送至張垣、聞今日下午最遲明晨、瓊斯卽可出險、此事現已不成若何問題、（五日專電）

［北平］據可恃消息、綁匪已將瓊斯移入熱境、察政府現仍派員繼續與匪談判、但進行極感困難、蓋察境與華北各地均大雨滂沱、道路泥濘、跋涉不易也、張垣當局現派人以藥品等物送交瓊斯、但已否接到、尙無所聞、（五日路透電）

陝北設行政區
中央特准

［太原］中央爲早日肅淸陝北共匪、特准陝省府將陝北分爲三區、成立榆林·綏德·洛川·三行政專員公署、新任榆林專員毛績齋、四日由平來幷、卽轉榆就職、（四日中央社電）

閩浙贛邊殘匪
蔣令限期肅淸

［福州］蔣令閩限三個月內肅淸閩浙贛邊殘匪、由衛立煌指揮劉和鼎·劉戡·周志羣·張鑾基·盧興榮·等部負淸勦全責、衛日內卽可返閩、逕赴浦城部署一切、（五日專電）

起草工業統制辦法
實部組研究委員會

［南京］爲起草工業統制辦法、實部組研究委員會、派卓宣謀·許仕廉·張軼歐·王白與·金天祿·譚熙鴻·何遂民·趙光漢·任兆經·嚴振淡·毛飛·劉瑞章·馬克强·梁津·侯朝海·許聞天·范減·羅敦偉·劉蔭茀·劉海萍·李崇江·歐陽炕·譚哲·二十三人爲委員、至徵求各省意見、稍到者計浙江·江蘇·江西·四川·廣西·陝西·寗夏·察哈爾·等省、及南京市政府、正在整理中、將交會合併討論、（五日專電）

政府提倡公務員節約

［南京］政府爲提倡公務員節約、擬舉辦公務員儲蓄、財部現已擬定公務員儲蓄條例草案、並將中央銀行所擬公務員儲金保險條例草案、已加修正、俟一併呈經立法程序後、卽可實行、（五日中央社電）

鑛產稅徵收專員
辦事處章程已公布

［南京］財部在各重要產鑛區域、會設置鑛產稅徵收專員、現制定鑛產稅徵收專員辦事處暫行組織章程、已以部令公布、（五日中央社電）

鐵部修築湘贛鐵路

［南京］鐵部以贛湘鐵路、於贛鄂湘諸省繁榮及交通運輸、頗爲重要、因將該路由南昌至長沙一段、浙江至南昌一段、定明年同時興工、從兩頭築起、其建築工程、由浙贛湘三省分別負責、現已開始測勘、預定三年內完成、俾與湘黔公路貫通西南諸省、（五日專電）

實部令各省市
注意各礦安全設備

［南京］實部令各省市切實注意各鑛安全設備、免蹈淄川魯大煤鑛之覆轍、（五日專電）

浙省府呈送
行政專署組織意見

［南京］浙省府呈送該省行政督察專員公署暫行組織規程意見、第二項、區保安司令部應如何改進並使其與行政督察專員制度系統分明案、經行政院令內軍等部會同核議具復、已決定意見三項、㈠縣長仍應兼任保安總隊長、㈡區保安司令仍有存在必要、惟其組織似應與行政督察專員公署分別規定、至區保安司令是否由行政督察專員兼任、應視地方情形而定、㈢省保安處應直屬於省政府、並受中央主管部會指導監督、會呈行政院核議施行、（五日專電）

下關水位紀錄

［南京］五日下關水位紀錄、據工務局紀錄、最高五三·六九公尺、最低五三·六二公尺、較前晚趨平穩、（五日專電）

行政院舉行紀念週

［南京］行政院三日晨十時舉行總理紀念週、到該院全體職員一百餘人、由孔代院長主席、並報告、略謂汪院長因病赴青療養、院務由本人暫代、因平日見面機會少、今日能與諸君共聚一堂、深覺欣慰、唯本人事繁、希望汪病康復後、早日返京繼續主持政務、末對該院職員、多所勉勵、謂國家災難頻多、吾人爲國服務、職務無論大小、悉應各竭其責、至十時四十分詞畢散會、（五日中央社電）

渝錢業公會
擬發交換證六百萬

［南京］渝錢業公會以銀根奇緊、擬發行交換證六百萬、代替籌碼、流通市面、特電川財政特派員關吉玉、請核准備案、關以此事關係金融甚鉅、已轉電財部核示、（五日中央社電）

滬工商代表到京請願

［南京］滬工商業及國貨廠商代表張子廉·沈澤春·姚榮·馬濟寧·陳宗鼎·陳星莊等、五日晨七時由滬乘車抵京、十一時赴政院謁孔祥熙、面遞請願呈文、並口頭陳述金融危險趨勢、請求改善幣制、十一時半辭出、下午赴中央黨部國民政府軍委會經委會實部各機關請願、（五日中央社電）

農村復興會
擬具改良米麥辦法

［南京］行政院農村復興會以國產米麥種子惡劣、收穫日減、曾派員分赴各省考察研究、已根據各省土壤情形、與農產狀況、擬具、法兩項、㈠擬撥欵四五十萬元、購辦米麥種子、分發各省播種、㈡設立研究機關、從技術上切實試驗、以求國用農作物品日益改良、庶米麥產量可期發展、將提六日行政院會議討論、（五日專電）

蒲得利將赴漢視察

［南京］經委會美國水利專家蒲得利定七日赴漢、轉往監利、石首、天門、雙河垸、視察堵口進行工作、（五日專電）

首都婦女發起賑災會

［南京］首都婦女賑災會分電致成都、青島、蔣汪夫人云、湘鄂贛魯皖豫閩各省、水災慘重、本會五日發起賑災會、謹請担任發起人、懇卽籌募賑款、以濟災黎、並請電示一切、該會並發表宣言、請全國婦女界、一致倡導、並請市府轉呈國府、速從募捐賑災、於必要時、派員前往災區調査各地災情、（五日專電）

何浩若晉謁孔部長
湘財廳長

［南京］湘財廳長何浩若五日午赴財部謁孔祥熙、及鄒徐兩次長、對湘省財政狀況、作詳細報告、並請示今後整理方針、旋訪烏秉坊、討論整理地方財政、及廢除苛雜等事宜、（五日專電）

駐平法兵酒醉傷人

［北平］三法兵四日晚醉酒、以刺刀在船板胡同刺傷日商人小柴甚重、已入同仁醫院救治、另傷華人三名、韓人一名、法軍官二當夜至醫院慰問、日大使館定五日晨與法大使館交涉、（五日專電）

蔣作賓由漢赴京

［漢口］蔣作賓五日由應城原籍抵漢、當晚乘德和輪赴京、下旬出國、（五日專電）

滄口華新紗廠工潮

［青島］滄口華新紗廠華字班工人七百餘名、因受日前開除工人鼓動、四日夜突又罷工、形勢嚴重、經社會公安兩局派員調解、五日五百餘工人先復工、（五日專電）

何健宴銀錢業領袖

［長沙］何健六日宴銀錢業領袖與士紳、籌募賑欵、余籍傳五日由沅陵抵省、湘西綏靖處設麥事會、網羅各縣士紳、共策善後、（五日專電）

防空展覽品由漢運湘

［長沙］蔡繼倫電何、防空展覽品五日由漢乘輪首途、七日抵湘、（五日專電）

衛生署
災區巡迴醫隊抵皖

［安慶］行政院衛生署皖災區巡迴醫隊隊長姚之卓等一行、五日晨十時乘長興輪抵皖、俟與省府商洽後、卽開始進行、預定三個月辦畢、（五日專電）

閩西各路出租築造

［廈門］閩西各縣公路、經駐軍協同民工開闢後、路基大致完成、惟各路涵洞橋樑、因限於財力、尙未動工、致陷於停頓狀態、現建廳以省庫枯竭、難以籌劃、決定變通辦法、將未成各段路權出租、並飭承租者負責築造各該路未完工作、以利交通、（五日中央社電）

閩綏署設暑醫服務團

［廈門］綏署爲救濟貧病民衆、確保公共健康起見、特在漳設立暑期醫生服務團民衆診療所、自今日起、開始服務、期間暫定二月、（五日中央社電）

［廈門］蔣鼎文以龍巖鼠疫流行、特電請蔣委員長、轉飭衛生署、充分協助防治以期撲滅、（五日中央社電）

蔣伯誠將再赴粵

［香港］蔣伯誠奉蔣命、卽再來粵、與陳濟棠有所洽商、並促粵委入京、出席六中全會、李宗仁擬月中返粵、（五日專電）

蘇省禁烟會將改組

［鎮江］軍會變更禁烟組織、蘇省禁烟會將改組、月內可實現、縣會仍將存在、或改　縣分會、（五日專電）

公電

▲石首縣代表電告全縣災况　上海申報館執事諸公仁鑒、天禍石邑、迭降鞠兇、緣我縣災民、自十九年、受共匪之摧殘、遭兵燹　甫綿、廿年洪水爲災、垸被沖潰、廬舍圻墟、流離失所、連年浩劫、苦不堪言、民困未蘇、奇災又遇、詎料今年天禍横來、入夏將月將初、連日滂沱、平地陡落數尺、以致江水暴漲、洪水汜濫、我垸多係揚子江堤、緣水利工程司修復、殆今八日、大興垸·東大垸·黃山大垸·楊堤垸·羅成垸·滄口、相繼淪亡、波及全縣、淹沒田畝約九十萬之多、斃亡在數萬以上、廬舍漂沒、人民失所、據各區鄉報告、死者已隨波逐浪流、生者或樹攀堤、此次洪水滔天、浠川漫野、畜類水中作圈、男女樹上爲巢、衣食　淦、朝難保暮、此皆江堤崩潰之流毒、釀成全縣無底之慘刧、以洪水突如其來、致地方猝不及防、江堤之固、全歸無用、安樂之區、驟變澤國、宮室悉通魚鱉、陸地盡成江河、可憐水淹青苗、翹首俯臨、民生無賴、奈村舍爲墟、均作無巢之燕、餘糧灰燼、悉爲待哺之鴻、災黎蕪落烈日、腸鳴方內、棲息頹垣之下、露宿終宵、風雨既無以遮蔽、饑餓則更無以爲充、悲號遍野、餓殍載道、慘不堪聞、見者聊心、哀哀孑遺、奄奄垂斃、來日大難、待振孔殷、本代表心所謂危、義難緘默、謹將全縣所受水災狀况、敬陳慈鑒、並將受災畝人口、造冊附呈、爲敢備文呈請貴館鑒核、根據災冤、維護災黎之義、發諸報端、廣爲宣傳、動仁人之惻隱、激義衆之宏施、起死回生、勝造浮屠之七級、拯災救難、普施功德於萬民、臨啓不勝、翹企禱之至、石首縣災民代表劉璧龍·嚴罕香·夏春芊·湯瑞松·

▲新野九縣待賑迫切電　上海申報館轉中央黨部·國民政府·各部院會·各省政府·市府·各廳局·各法團·各慈善團體·萬國紅十字會·萬國紅卍字會·中國濟生會·華洋義賑會·各國華僑中華總會·中央僑委會·國民政府賑委會均鑒、新野·襄陽·南陽·鄧縣·唐河·九縣、僻處省邊、毘連鄂北豫南、新野白河唐河渠河湍河沙河刁河、折而南下、直貫襄陽、由襄河而入漢江、昊天不弔、久旱望雨、不意本月四五六七八九日、大雨如注、日夜不息、河伯肆虐、平地蛟起、洪水暴發、勢如天降、波濤洶湧、横空而來、水頭高達二丈餘、低者亦高一丈二尺、以致九縣各河岸堤同時並潰、一日之內、九縣地面、均成澤國、因水來過猛、村民猝不及防、汪洋恣肆、澎湃洪蕩、人畜淹斃無算、財物盡付東流、數萬莊村、一掃而空、膏腴沃壤、頓成沙漠、豪富之家、變爲乞丐、中資之戶、立成餓莩、所謂鄂北之災、俱爲豫南之餘波、而鄂西之大水、亦以此數縣爲閭、哀我九縣、罹此鞠兇、空前浩劫、遠過湘浙、不過南陽·鄧縣·唐河·首居上游、水勢較緩、惟新野·襄陽·縣水災奇重也、二麥顆粒無存、房屋盡行坍塌、人畜淹沒、衣物沖散、總計九縣四十餘萬戶人家、幾無幸免、有形無形損失、約達一萬九千萬以上、災情奇重、爲空前所未有、該九縣二百萬災民、尙在水深火熱之中、衣食毫無着落、風餐露宿、嗷嗷待哺、困苦萬狀、筆難盡述、人之好善、誰不如我、己飢己溺、諒有同情、杯水車薪、於事鮮濟、宏大之舉、端賴　縈、爲此籲懇賜發鉅欵、或慨解義囊、迅速滙下、以便散放急賑、出九縣於深淵、拯災黎以不死、萬家生佛、功德无量矣、謹代表該九縣二百萬生靈、泥首以請、河南新野中國華洋義賑文化教育社郭豫琛宛五縣水災救濟會叩蒸印、

國際商業電訊
一八月五日路透社特約商情電一

棉麥　▲美棉　紐約棉市、今日淸淡、毫無精彩、蓋因英國各市塲停業也、▲美麥　芝加哥麥市、今日開盤後、脚地堅强、價格驟起因阿眞廷電訊不利、而缺方在套買之後、現亦從事補進也、價漲後、麥市狀况似尙平穩、

橡皮　▲紐約　紐約橡皮市况、今日與棉市同、亦甚淸淡、而無精彩、

證券　▲紐約　證券今晨開盤市况頗形堅穩、一般證券在公用股與油股領導之下、皆有稍稍回上之趨勢、道瓊斯三十種實業股票平均價格、開盤漲起二十磅音、而爲一二六·一〇、但在第一小時終了之際、市况稍有反動、一般價格皆跌至星期六日收盤價格左右、而鋼股尤爲發動、各價如左、

	上日收盤	今日開盤	十一時二十分
美國冶金	四二·七五		四二·五〇
紐約煤氣	三三·七五	三三·一二五	三三·六二五
電廠股票	一四·三〇	一四·三七五	一四·五〇
通用汽車	三九·〇〇	三九·〇〇	三八·六二五
國際電話電報	一一·二五		一一·一二五
霄和電影	四〇·〇〇	四〇·三七五	四〇·〇〇
市高華百貨公司	三三·三七五	三三·五〇	三三·三七五
紐約中央鐵路	一〇·五〇		一〇·五〇
紐遮賽油行	四七·一二五	四七·五〇	四八·三七五
美國鋼鐵公司	四四·一二五	四三·一二五	四三·七五

▲紐約物品市價

	上日收盤	今日開盤	十時四十分	十一時	十一時二十分
十月期棉花	一二·四〇	一二·四〇	一二·四一	一二·四〇	一二·四二
九月期芒特里銀價	六七·八五	六七·八〇	—	—	—
十二月期橡皮	停市				
九月期芝加哥小麥	一〇三·四〇	一〇三·四六	一〇三·四〇	一〇三·一〇	一〇三·四六
十二月期芝加哥小麥	九九·八七五	一〇〇·三七〇	一〇〇·三七五	九九·三七五	九九·八七五
九月期芝加哥雜糧	九一·七五〇	九一·六二五	九二·二五〇	九一·三七五	九二·五〇〇
十二月期芝加哥雜糧	七〇·八七五	七〇·五七〇	七〇·八七五	六八·〇〇〇	六七·〇〇〇
九月期紐約絲價	六一·七五〇	六一·六二五	六一·七〇	六三·三二五	六一·三七五

上海四馬路　中西大藥房
夏季十大廉價大贈品
特別犧牲品四種　全部贈品　購一滴香八均贈送
買一送一僅六種　兼售加贈　一滴香除臭原料
西支　中支　南支
老西門　浙江路　小東門
方斜路　寧波路　東門路

小兒嘔吐之治療

小兒無故嘔吐多因食物不合其胃治之之法應即改正其食物同時投以一兩劑嬰孩自己藥片將其胃中致吐之物和和平平地排出體外際此夏令食物腐敗往往不覺而給與兒童其柔弱之腸胃遂被禍矣對付此種危險有識之父母皆宜常備嬰孩自己藥片於家中也

福建興化城內大馬路邊徐宅柯君國樑來書云「小兒文美常患嘔吐多啼不眠各藥無效後閱報載嬰孩自己藥片乃試投之未幾嘔吐停止諸症悉愈自是不時給服此片不特百病不生且康壯肥胖活潑可愛矣」

嬰孩自己藥片可用以防病可用以治病良以此片功能健內臟振腸機使病邪莫入其所含成分純潔和平爲治療食積腹痛便秘泄瀉嘔吐發熱蛔蟲出牙傷風痰厥各症之神品　各藥房皆有出售或向上海江西路四五一號韋廉士醫生藥局購備每瓶七角六瓶三元五角郵力不取

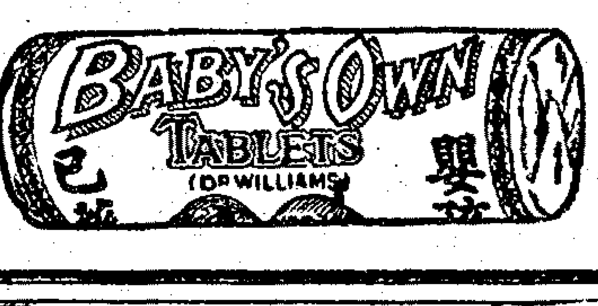

質量與價格之比較

以羅菓子鹽、品質精粹。作細粉形。人或以爲別種類似出品。亦有其量同於以羅，而價格則較低廉者。殊不知此種類似出品之中。或含有種種雜質在內。而且組織粗疏。鹽作粒狀。雖包裝與以羅相等。而容量反少。冲服時每需數倍以羅之量。方能奏効。故雖價格較廉。事實上殊不經濟。

以羅菓子鹽製造之時。未經人手接觸。對於下列諸症均屬有益。

消化系病　暈船嘔吐　血液不潔
發暈發熱　風濕骨痛　夜不安眠

經售代表
怡德洋行　上海四川路一二六號第十號 元芳洋行房子內
化學藥房洋雜貨鋪均售　(七)

以羅菓子鹽
ENO'S
'Fruit Salt'

上海　**痔瘡醫院**　不開刀不注射
特創最妙療法根治痔瘡痔漏等症備有詳細診章函索即寄北四川路西首蓬路五六六號

借問健康路何在　請服古露精神鹽

每晨起身後，冲服古露精神鹽少許。一年四季不輟。則體中富有健康必需之六種天然鹽質。血液爲之清潔。消化爲之促進。肝腎爲之運用有序。糟粕廢料爲之排除淨盡。於是身心泰然。百病不作。個人服之，則個人健康。闔府長幼服之，則闔府長幼健康。請今日即購一瓶，明晨起依法服用可也。

各大藥房洋雜貨店均有出售

華北及上海總經理　立基洋行　上海四川路二二○號　(十八)

江河災情視察記

本報特派記者廢雅

漢川慘象與岳口天堂

從新溝續行六十里、卽抵漢川、下輪登岸、堤根高厚、水湮全城、此堤巍然獨存、故附近居民、均逃此避災、於舊有舖店外、新加無數草棚、單人交通、爲之不便、驟視表面、幾疑熱鬧市場、細察內幕、十九皆在生死綫上掙扎之災民也、轉灣繞巷、行至城垣、積水尙沒城高三分之二、久滯不流、色已發綠、蝌蚪蛙蟆蜥蜴之屬、跳躍浮泳自如、城門水甚深、不能通過、若駕小舟、可由西南城決口處出入、地勢較高之街巷、無舟亦架木橋、其形式與安慶九江所見略同、惟此處災情特重、居民不死卽逃、陰森之氣、頗覺濃厚耳、

漢川地勢低窪、襄河橫穿境中、分全縣爲南北兩部、均恃堤垸爲保障、七月四日、河水漸漲、惟形勢緩和、詎至八日、上游鍾祥之獅子口、京山之多寶灣、縣屬之毛家堤等堤垸、相繼潰決、水頭高至六七尺、昂然奔騰而來、襄河南岸之彭公堤、計大小七十二垸、外防襄水之潰決、內防江水由汈口之倒灌、作用極爲重大、不幸漢襄之綮子垸、亦崩大口、遂陷全縣於澤國、十三日、南屏大垸、又被屯口上泛之江水所浸潰、江襄交禍、災勢益增慘烈、洪水排山倒海、破城而入、適當八日之晚間、城中人民、初則避居棹几、繼則高登樓上、終則折椽去瓦、翻出屋頂、大呼救命、適値天已微曙、縣府招得小舟三十、迅予救援、分送仙女山及堤街上、兩地距離旣近、救護尙易、故城關物質損失雖大、人口尙無被淹而死者、惟鄉間如「田二河」等村落、因深居垸內、大水四圍奄至、全村立被淹沒、大小男女、均已付諸洪流、竟無一人倖生、從此人烟斷絕、誠慘劇也、

全縣災情概況、據該縣水災救濟委員會調査、災區所占面積爲百分之九十五、被災農田達四十八萬畝以上、農產物損失約一千四百餘萬元、人口淹斃者約五千、災民有三十六萬餘、約占人口總數十分之九、且各處積水、須俟江襄兩水位、再落丈許、始克退放於外、非如他縣水退較速、尙可播種秋糧、故此間民食、不但目前大起恐慌、卽來春亦將成爲大問題也、

從漢川上輪、據解犯人赴沔陽之縣役劉某談、「此次水災、堤垸先後潰決、一面固由於洪水之暴漲、欲防範而措手不及、一面實由於堤工局主管人員、向來漠視職責、事先未能防患於未然、臨時又復剋扣搶險工料、故農民頗爲憤懣、曾謂如得該主管人員某氏、誓必投諸洪流、用以陪死千百無辜淹斃之人民」云云、漢川四鄉在民國十七八年、曾一度淪於洪湖赤匪之範圍、今之仙女山上、汈汊湖畔、戰跡斑斑、往事尙依稀可尋、農民性直膽大、其來有自、欲得某氏而甘心、良非無的而放矢、一般溺職官吏、諒能引爲當頭棒喝也、

嗣經繫馬口・楊池口・城隍港・蚌湖口・分水嘴・各碼頭、踞堤而望、災情均不甚顯、附近有黃公・鶴豐・泰安・白玉・謝家・天池・等六垸、因縣長督同鄉民努力搶險、先保住黃公一垸、其餘五垸、遂得安渡險關、全縣僅此一塊乾淨土、蓋亦人定勝天之鐵證也、再行至脈望嘴、亦一堤河之小鎭、原屬沔陽、近將劃歸漢川、沔陽地味豐腴、農產富庶、惟湖流連綿、易遭水患、故俗有「沙湖沔陽洲、十年九不收、若還收一年、狗也不吃鍋粑粥」之諺、但今年隣封大水、末由自拔、而沔陽災區、僅達十之三四、誠屬意外之徼倖、推其原因、一由於襄河自鍾祥氾濫而下、大溜多在河之北岸、一由於連日大颳南風、水助風威、風助水勢、致襄河北堤、旣先被風濤攻破、而洪水暴風、復不斷向北岸掃蕩而去、結果、襄北災情、較甚於襄南、沔陽縣區、大半又在襄南、故可得到意外之徼倖、

脈望嘴西南行五十五里、到沔陽縣屬第九區之仙桃鎭、該鎭素爲軍事必爭之地、商貨吞吐之埸、居民衆多、市面繁華、俗有「小漢口」之稱、「好吃街」之燕菜、「竹器街」之竹具、可口精美、頗爲世人所贊稱、此次大災之後、因係工商會萃之地、各鄉富戶、多來寄居、市面反顯形繁榮、惟時間上之繼續性、恐將與曇花同一命運耳、沔陽第九區之災況、據區公所調査、被淹戶數爲六千餘戶、被災人數男爲一萬五千餘丁、女爲一萬五千餘口、房屋田產、損失不計其數、

漢川街市中之木橋

仙桃上游、歷經多祥河・巖洋潭・彭市河・橫口・雙河垸・各處、民居類多傾塌不堪、或就高堤、或依綠柳、暫造草屋、勉以棲止、爲防災禍再至、且時繫小舟於庭柱、高架木巢於樹上、情狀至堪憫惻、雙河垸決口、寬約三四十丈、深淺二三丈不等、水尙外流不已、無怪其爲禍數縣、時逾兼旬也、

迨抵距仙桃一百二十里之岳口、局面又煥然一新、商肆鱗次櫛比、市人絡繹不絕、以較仙桃、殆有過無不及、岳口有一露天戲埸、目前因市面蕭條、絕少買票入座者、男女優伶之伙食、多賴駐軍代爲維持、今於水災之後、夜埸忽常告客滿、各業貿易、亦多相隨而有轉機、兼營茶食旅館洗藻業之得月・翠華・兩樓、建築高大、設備較善、尤有罇中酒已空、座上客猶滿之槪、甚有富商大賈、呼妓彈唱、在煤燈照耀下、通宵不寐者、其他茶樓與私家、男女聚賭紙牌、或打麻將者、更數見不鮮、沿河各地賭風之盛、由來固已甚久、惟岳口乃湖北水災最重縣之大鎭、四鄉洪水未退、鎭民竟荒淫如此、喪心病狂、麻木不仁、毋乃過甚、

鎭中有縣立岳口完全小學一所、設備尙稱完善、私小二三處、學生亦頗不少、惟對社會教育、似尙未注意及之、市民因無正式書報之閱讀、大多圍聚街頭書攤、任意購閱、或聽讀目連救母・新女拐男・買氏扇墳・公公燒火・二姑娘倒貼・等等不倫不類之木刻小書、有害身心及時間、誠非淺鮮、嘗問書賈、「何書暢銷」、據答、「平日各書均有買賣、最近則百本亟銷數特多、每本百六十文、平均每日竟銷至十五六本」、怪而翻閱其內容、乃蒲代編本以供乞丐所唱之蓮花鬧也、

官民合作救災之沙陽

岳口以上、河水漸淺、輪行恒以竿探河、然尙發生一次之擱淺、襄河漲落無定、且忽而流南、忽而流北、灣曲度往往大如直角、從岳口至沙陽水程計一百八十里、若按陸行郵程、祗得六十里、舉凡水利家認爲最險最忌之水道現象、多可於襄河見之、輪上大副、與一般乘客之閒話、反多認爲此乃「神河魔力當然之表現、絕無思用人力、克服自然之識、聞之殊堪浩歎、客有談京山災況者、據稱、「該縣於七月八日上午四時、因鍾祥三四號堤潰口、大水奔永澄河冲洗而下、水頭高至二丈、致縣屬四五區災情最重、中如斜陽港・觀音閣・永澄河前村・等房產人口、均罹慘刼、無一得免者」、又謂「此次水災、最重如天門・漢川・潛江・京山・等縣、在昔均爲赤禍慘烈之區、岳口鎭人烟稠密、工商麕集、近郊萑苻不靖、防範素稱嚴密、但於民國十九二十兩年間、曾爲匪共連陷三次、頭次匪共巷戰陣亡者、餘人卽奪其尸、反手握其雙腿、如拉人力車然、迅速拖之而去、後兩次人數倍增、逼去富商現銀十數萬元、市中買物及雇船脚、均照市給價、其發號施令者、係賀龍之妹賀英、姿態英爽、面色黧黑、騎白馬、挂盒砲、女從五六人、到處演講、人多見之」云云、舊創未復、新災又來、襄城人民之痛苦、誠非片楮所能罄矣、

張截港距岳口四十五里、村舍離河岸里許、大水時人避高岸、所建草廬尙新、嗣經澤口・黃家埸・長樂垸・而至多寶灣、各地因河道灣曲、水流迴蕩、上游冲來之草木什物、紛紛然掛於柳枝屋椽間、多寶灣一處、所撈人尸尤不少、時有一男尸蕩漾於堤邊、屈肱縮腿、俯浮如蛙、而臀部及兩上臂、特別臃腫及血紅、似無衣蔽、迎輪乍然見之、心中難過萬分、憶來時與許世英氏一行同輪、過武穴憑欄眺江、許公子公實君嘗謂「報載江浮死尸甚多、但吾等何未發現」、頗有視災必見流尸、始爲徹底之神情、記者當時亦聯想到「男尸俯流女殭仰浮」之事實問題、今見流尸慘狀如此、又不禁大轉宏願、默以幸勿再見爲禱、大副在旁、殆已察知這番心事、乃顧而笑曰、「這算得甚麼、前數次上行時、水冲下來的男女老少、鷄犬豬羊、眞是一路看之不盡、還有冲下來的草房或屋架、上面落着活鷄、振翅「拍拍」作響、水牛能浮水、見堤岸尙欲掙扎以赴之、黃牛及犬豕死而腹脹如鼓、則隨波逐流而去、我輪初遇水頭、傾斜欲覆、乃急拋錨而繫柳、停泊兩晝夜、始克脫險、對彼漂流之人畜、雖心有不忍、但又無法施救」云云、五嶽歸來不看山、勿怪適見流尸、人多手指而歎、大副獨若無所覩也、

迨抵沙陽、忽起風浪、而河灘乾沙、亦飛颺障目、輪正停泊河中、當有十餘小划、蜂擁前來、均相幫於輪舷、而欲兜客渡岸、另由岸來一小划、上載水警三人、一警長身帶盒砲、二警士各手短槍、擬登輪檢査、不料將攏相幫之民划、警長起身、一足先登相幫之民划、一足尙存原來之小划、致小划重量、失其均衡、外加風浪之鼓動、小划遂傾斜進水、二警跌落河中、丟槍急攀他划、經衆救起、該警長移怒於輪、乃登輪扭大副而去、後經該三分局局長湯作新派員調査、詢明眞相、始宣佈無罪、而釋大副、失槍當晚撈獲其一、如此意外風波、旣未淹斃水警、復未罪及無辜、亦云幸矣、

沙陽屬荆門第九區、地勢低窪、年遭水患、人民對於防水工作、頗富經驗、此次雖曾漫溢入鎭、但未釀成大害、七月八九十三天、襄河暴發、居民尙各划小舟、協助水警、分赴各鄉救人、附近二十里內、僅死十餘人、較遠之處、則淹斃無數、水警打撈尸身、亦頗努力、計沙陽撈起百餘具、舊口二百具、馬良・三官廟・等處共三百餘具、屍具多係中年男女、因彼等搶護財物、遂遭滅頂之禍、至於老年及幼童、反先高縛於樹上、或早逃登於屋脊、遂免於難、十一日以後、水卽漸退、救出之人、曾經三四日之飢餓、多已口不能言、沙陽曾籌欵三百餘元、買麫蒸饃分振之、然欵數旣微、爲時且暫、杯水車薪、蒙惠者恐不及十之一也、又大水時、豫省南陽縣之門牌、亦被冲來、足見上游災區之廣、

沙陽農產、以花生・芝麻・棉花・雜糧・爲大宗、陸有汽車、水有輪船、交通便利、且設電燈公司、往年貿易、頗爲可觀、糧價未災時、米每斗八吊餘(合大洋一元一角)、蠶豆二吊三四、芝麻油每百斤十六元、水災之後、均已見漲、計米每斗十一二吊、蠶豆三吊一二、油則更飛漲至二十八元矣、

各處潰堤、須速修治、以防冬末春初、所謂襄河、特有之「拜年漲」、又修堤切勿再用包工制、以圖省費減料、致堤身不固、遺害無窮、此次七十二垸之潰決、卽正坐其弊、前事不忘、後事之師、責任機關、幸勿河漢斯言、

鄂省各機關會議濬河築堤辦法

襄河幹堤潰口半月後興工
培修張公武惠堤需二百萬
疏濬長江請水利委會統籌

漢口通信、蔣委員長以本年水災慘重、亟須標本兼治、爲一勞永逸之計、曾通令湘鄂皖贛蘇浙六省主席、迅速籌劃疏濬河流、修築堤壩、並招集難民、以工代賑、一面依照行營頒訂人民服工役辦法條例、實行徵工、鄂省當江漢會流之衝、對此尤不容緩、省主席張羣奉令後、卽飭建設廳召集民政廳・江漢工程局・水災救濟總會、舉行聯席會議、討論進行、二日、先爲一度商討、無具體辦法、三日、再開會議、決定五項、㈠疏濬長江、非一省能辦、請由全國水利委員會統籌、疏濬襄河、由江漢工程局設計、㈡全省堤垸之調査及統計、由建設廳會同江漢工程局辦理、㈢堤閘之培修・檢査・及整理、由江漢工程局辦理、㈣受災地方、按照人民服工役辦法徵工、㈤有秋收地方、招集難民、以工代賑、培修堤防、依照江漢工程局之規定進行、

江漢工程局方面、事先迭奉命令、趕築江襄潰堤、業已從事計劃、決先築襄河之臼口・京山・鍾祥・一帶潰決之幹堤、以防秋汛、二日、派測量隊兩隊、前往測量、預定兩星期後興工、其他已潰之堤、一律以工代賑、以次修復、未潰之堤、則徵工培修、漢口之張公堤、在水退堤安之際、已由該局接管、今日武昌武惠堤脫險、亦由該局接收、該局以上述兩堤、爲武漢保障、幸未潰決、應速加修堤身、保護堤脚、擬請欵二百萬元、爲培修該兩堤之用、其他各地修堤經費、已建議全國經濟委員會以十年之欵、完全用於今年歲修工程、以期鞏固、至本屆防水費用、共約八十餘萬、除經委會撥給之三十五萬外、不足之數、將以堤工捐項下所存之欵補足、(三日)

松江

韓一飛販土敗露

西外秀野橋源興售吸所主李根元、於前日被公安局派特務班捕獲、並在其身畔搜出祥泰牌號之私土五包、據稱係向韓一飛處買來、惟韓藏土非常秘密、藏在臥房中夾底便桶內、故一時難以搜獲等語、遂會同該管公安・分駐所至韓宅抄獲夾底便桶及烟泡等物、一併解送縣局轉解縣府法辦、

漕涇盜刦傷人

漕涇六保三甲四戶農民朱平生、家道小康、爲匪徒所覬覦、突於三日下午十一時許、被口操土客音之盜匪八九人、手持尖刀等兇器、打門蜂擁入內、先將事主捆綁、並擊傷頭部及小腹等處、旋即肆行搜刦、携贓而逸、事後檢點、計失去土布三十五疋、皮箱兩只、以及衣服等物、業已報緝矣、

紅分會征求會員

本邑紅分會、於昨日下午二時、在超果寺一覽樓(該會會所)開第十二次議事會、出席者、盛元普・朱久望・周學文等十人、主席盛元普、討論事項、㈠組織征求會員委員會案、議決依照總會第二次征求會員章程一項第一欵、卽日成立征求會員委員會、委員名額十一人、㈠決定委員人選案、議決由本會聘請縣長爲委員長、正會長朱久望、副會長瞿秉乾、理事長周學文、理事吳存甫・耿績之・朱廣涵爲當然委員、其他委員、由主管官署會同本會聘請之、㈡征求總隊長案、議決推選盛競生爲總隊長、俞味根・黃小鶴爲副隊長、各分隊由總副長聘請之、㈢決定十三次會議日期案、議決定本月十三日召集、議畢散會、

蘇州

國貨商場積極籌辦

邑人張一鵬等發起創辦之蘇州國貨商場、集資十四萬元、在城中北局建築三層樓鋼骨水泥大廈、業已全部落成、三樓屋頂、闢爲屋頂花園、已經開幕、下層爲由各國貨廠商承租外、其餘悉歸商塲自辦、已聘定華後人爲營業主任、刻下正在招考練習生、積極籌備進行、

律師公會請懲宜興承審員

吳縣律師公會、據會員湯應樞等函報、謂宜興縣承審員邱鴻藻、在報章發表文字、公然提倡訟棍、任意詆毀律師制度、請轉呈最高法院及司法行政部嚴懲、該會卽於評議會上、提出討論、當經議決、㈠事關妨害全體律師信譽、破壞司法系統、斷難緘默、自應積極主張、轉呈院部依法懲處、㈡函知各縣公會、一致主張、㈢公推吳會華等六人面請高法院長、澈査嚴懲、

密査鹽棧控案

蘇地通裕精鹽公司等一百五十餘家商店、以蘇地長元吳鹽棧、藉名慈善、私加鹽捐、苛扣鹽斤、特聯名向財部鹽務署松江稽核分所控告、該分所特派呂保美來蘇密査、業已查明、確有私加鹽捐每引一角二分七厘情事、故於昨日(五日)返松覆命、

蘇郊盜刦傷人

蘇城附郭四鄉、每屆冬令、輒多盜刦、暑夏則鄉人多納凉聚談、向例不聞萑苻、乃昨(五日)晨一時、閶門外楓家鎭南葉浜鄉居民程杏生家、突有盜匪七人、手持槍刀等兇器、破門入內、任意搜刦、並將事主程杏生腿部刺傷、程杏生之母聲傷、始携贓呼嘯而逸、

無錫

振新工潮已平息

西門外振新紗廠、以花貴紗賤、頹於維持、又以工潮迭起、旋因欠發工資、遂致愈趨嚴重、該廠因於本月一日起暫行停工、旋經汪縣長商同商會、邀集上海銀行副經理李雲厚、無錫分行經理謝森壽、振新代表華少純、棉紡織業公會主席蔡緘之、切實協商、決定由上海銀行續借銀一萬五千元、准於昨日(五日)將積欠工資先發一期、銀七千五百元、九日再發第二期工資、至於復工問題、亦已由商會邀同縣黨委李惕平・徐赤子・孫翔風・商定所有振新蔣哲卿控訴工人吳阿大等毀損傷害一案、由商會將調解經過、函報法院、另由振新將廠中內部稽事整理、定十日後復工、

公安分局長被控溺職

南門外商民唐葆如浦叔英等一百餘人、暨各商號行廠、以公安第三分局長童中嶽、貪婪溺職、警務廢弛、致盜刦殺人等案、連續發生、於地方公共安寧、毫無保障、經於前日召集開會、一致主張呈請縣府公安局迅予撤職嚴辦、如不得請、由行推舉代表晉省籲請、昨已羅具證據、具縣府公安局、請卽澈査究辦、以維法紀、

常州

三區呈報旱荒

武邑第三區區長吳宗璜、以該區龍亭・仁泉・石橋・孟城・鄭里・萬綏等六鄉鎭、自入夏以來、雨量稀少、前後所計、不達市尺五寸、溝池存水、早被烈日蒸發無遺、目下荳苗枯槁、稻秧焦死、所有紅綠赤荳芝蔴等類、更受搖葉蟲・烏土蠶・剝蝕受傷、現日發生瘟病、將來收成、已屬絕望、昨(四日)特呈報縣府、迅予派員履勘、設法救濟、

著匪劉煥燦被逮

武邑著匪劉煥燦、係武錫交界劉家頭人、犯案累累、曾夥刦第六區江頭村費姓等家、經飭緝未獲、近該犯潛行返里、被東橫林警所巡官朱森偵悉、卽率警前往拿獲、於四日解送縣公安局、轉解縣府訊辦、

江陰

籲請重訂出版法

無錫新聞記者公會、爲籲請中央重訂出版法事宜、月前開會、決定聯合江南各縣同業、一致主張、本邑報界、極表同情、幷決由正氣報奚小驊、大聲報曹一塵、九日赴錫參加、十日與無錫各縣代表晉京請願、

南通

棉花可望豐收

江北通屬各縣、及淮南沿海墾殖區、本年棉花下種後、雖苦旱、嗣連獲透雨、暑期酷熱、陰晴適宜、棉苗發育極佳、現已吐放黃花結鈴、可望獲得十足豐收、市面因新棉秋收有望、刻亦轉呈佳象、

南通區專員人選未定

南通區行政督察專員鄭亦同、離通赴省就省府委員新職、署務由秘書鄭瑜代理、新任專員彭昭賢、已改就陝西省民政廳長、繼任人選未定、

海門

著名土販落網

本縣著名土販張通成、(山東滋陽人)現僑居縣市河西、歷年販運私土、銷售各區、爲數甚鉅、獲利頗豐、以佈置周密、從未失事、三日上午六時、張由滬來海、携帶大批私土、在牛洪港登岸、行至港北里許、適有公安局警察張鈺成等巡邏經過、見張手提包裹形色、慌張、乃攔住檢査、包內盡是私土、當卽將張扣住、連同贓物、一併帶局、下午解送縣禁烟委員會訊辦、

揚州

法海寺開五色石蓮

揚城北郊瘦西湖上之法海寺竹林中、突生異卉、一莖五花、俾爲石蓮、參觀者晨夕踵接、其花由紅凋變成嫩紅、嫩黃・嫩綠・赭黃・粉白・五色、莖直而瓣碎、蕊有五節、瓣如絨綉、臨風欲語、妖艷可人、一般人且指爲瑞花、未識是否、

訴孀婦擅訂孫女婚

縣屬曹王市農民吳有湖、因媳婦吳蕭氏、夫故分居、遺有田地十三畝四分、及孤女玉梅、現該氏與陳松秀發生曖昧、田地僅存八畝、又擬以玉梅、(年七歲)字給松秀之子、特依據民法九百七十三條、女未滿十五歲、不得訂定婚約之規定、昨(三日)赴法院請傳該氏到案、依法禁止訂婚、並確定監護身分、聞已定十日開庭調解、

平湖

汽車路輾死行人

乍浦自滬杭公路通車以來、時有傷斃行人情事、上月發事兩起、均內傷重斃命、三十一日午、有住居上海南市機廠街之張壽椿、親上海市字照會七三六一號之自備車、駛經乍鎭龍王塘附近路上、突將六十六歲之行人包順和撞倒斃命、第二公安分局聞訊、當將該車扣住、一面呈報縣府、請示辦理、昨日縣長張問汝、親往收屍、

嘉興

農行籌設農業倉庫

嘉興縣地方農民銀行、爲調劑農村金融、兼爲提高農產物價、俾維農民生計、於本年度擬成立農業倉庫七處、計新塍・新豐・王店・王江涇・新篁・餘賢・沛車港・各設一處、現正積極籌備、俾農民將各種米穀雜糧、存儲倉庫、待價而沽、又該經理沈咸恩、以農行自前經理吳和叔舞弊逃逸後、雖經建廳整理、逐漸恢復、但元氣巳傷、經濟實感棘手、卽過去放欵、數達三四萬元、刻正設力催收、俾得周轉靈活、一面又向各銀行商借欵項、俾得早日成立儲押、現以王店・餘賢兩處、早稻已屆登場、米價日形低落、故該兩處農業倉庫、決先行成立、俾農民得以抵押、

杭州

閩贛鐵路査勘完竣

浙贛鐵路理事會、前奉蔣委員長電令、據閩省府主席陳儀呈、擬請將浙贛鐵路自贛境上饒起展築至閩省福州、飭卽前往查勘、經令該局組織查勘隊、委王修欽爲隊長、於六月初出發査勘、由上饒入閩、經延平而抵福州、茲已查勘完畢、昨日返省、據談、該路全綫計長三百餘公里、沿途崇山峻嶺、工程極爲艱鉅、估計建築經費約二千二百萬元、將擬具測量經費預算、舉辦測量、經費由閩省府負責籌劃、以便興築、

市區秋香市面冷落

杭市秋期香汛已屆、省公路局爲便利行旅起見、特開駛湖濱至東嶽專車、惟因社會不景氣及農村經濟破產關係、香客極形稀少、寺廟收入短絀、市面冷落、各商店營業清淡、公路局專車班次減開、票價所入、日僅百餘元之譜、較去年不及二分之一、

蕭山

棉禾發現蝗螟蟲類

蕭山東鄉改良棉業區所種木棉、現在發現一種跳蝻、專食棉葉、又沙地如長山頭・余家潭一帶、多數棉葉被食盡、又早稻亦被食去禾葉不少、人民多數捕捉、但不能捕盡、又內販發現螟虫食稻、亦比比皆是、幸三日忽大雨終日、田間水高半尺、一般食稻蟲、去共大半、農民莫不喜形於色、

因賭輸洋殺妻慘聞

蕭山東鄉新林園地方、有商民鄭濟民、平日嗜賭、近數日內、屢賭屢輸、共輸大洋五百餘元、三日晨、向妻魏氏索取首飾、魏不從、將其妻用菜刀連劈五刀、正中要害、當卽斃命、業由鄰人報告鄉警、轉報縣府相驗、鄭某以禍已闖大、獨自向南沙一帶逃逸、

「更正」、昨載寧波通信「寧波商會救濟金融辦法」一則、文中小同行之「同泰」、實爲「同春」之誤、合亟更正、

波羅金筆頭之特點

金筆頭祇有『波羅』一種。最壯麗。最經用。而且特點最多。中國各界名流無論紳商律師。教授主筆。文學界及體育家。莫不一致贊用。本廠印有名人筆跡一書。藉以作證。並備金筆頭樣品一種以資試用。函索祇需郵票十分。

英國佐治曉士廠製造　(二)

筆頭樣子券
附上郵票十六分寄交上海郵政信箱一千五百六十七號第七部當即奉上波羅金筆頭樣式各一只及名人筆跡一冊
姓名
住址
(申)

各大書局文具店均有批發
南京路三大公司亦有出售

GEO. W. HUGHES

亞林防疫臭水

亞林沙而

「亞林沙而」是依據中華藥典規定之標準製劑，殺菌消毒，功效偉大，浴水中放入少許，功能防止一切病菌傳染。

衛生防病　首重殺菌　亞林臭水　效力最靈　每日澆灑　病菌絕滅　經濟便利　正本清源

各處烟紙百貨支店　五金店均有出售

上海五洲大藥房發行

最後二天

本公司自八月一日起、慶祝兒童年、舉凡兒童用品、一律大減價七天、以誌紀念、光陰荏苒、僅剩二天、機會不再、購請從速。

各色童裝　一律照碼九折
透涼羅兒童連衣褲　每套五角半
應時中華紗女孩套衣　照碼八折
各式兒童圍涎　照碼九折
應時兒童套襪　每三雙洋二角半
一〇六兒童手帕　每打一角半
各式兒童浴衣　照碼九折
A二二二兒童毛巾被　照碼九折
白斜紋布兒童學生裝　每套五角
應時兒童連衣褲　照碼八折
應時兒童圓身　照碼八折
各色自由童襪　一律照碼九折
一〇一兒童面巾　每打九角九分
一〇八兒童手帕　每打二角半
A二二一兒童毛巾被　照碼八折

三友實業社啓　上海南京路浙江路東首

意想不到的便宜貨，你看・毛巾被現在打八折

壁馬女士求友

大學生●著作家●律師　教員●一般精神勞動者　注意

壁馬女士德國理科大學出身最近發明健腦法大受歐美人士之歡迎該法根據科學上熱學的原理使頭熱放散頭腦冷靜增加記憶治療失眠無須用藥靈驗神速凡勞神過度精神興奮或頭痛者一經應用立能見效女士以濟世爲懷故極願與大學生著作家律師教員及一般精神勞動之人結交使共採用該法而變心身之健康云欲知此法請附郵函詢上海赫德路安慶坊新學書局即覆

環球著名靈藥　痔瘡油

五分鐘內　止痛止癢　萬試萬靈　來所試驗　如無效驗　加倍還洋

[illegible]

本市新聞

中英庚欵董事會　通過導淮及粵漢借欵

九十兩月份內各撥給六十萬元　通過追加導淮工程費七十五萬　准教部請增助義教經費五萬元

申時社云、中英庚欵董事會、自七月二十六日起、分別在滬召開擴大財務委員會、及教育委員會議、並於昨日上午舉行第三十二次全體董事會議、討論通過財務教育各委會提交之粵漢路及導淮委員會借欵等要案多件、探誌各情如次、

財務委會　議決各案

中英庚欵董事會擴大財務會議、於七月二十六日下午五時、在滬外灘六號舉行、專事討論粵漢路借欵問題、出席者計顏德慶・陳其采・馬錫爾・曾鎔浦・等、主席曾鎔浦、討論鐵道部爲粵漢株韶段急需工欵、商借庚欵現金二百二十萬元案、議決、查完成粵漢鐵路借欵總契約內第三第五兩類可借之欵、除業經撥借並指充公債基金及擴大財務委員會第六十九次會議通過於八月上旬撥借五十萬元外、並無可借之欵擴大財務委員會建議、從第四類可借欵項下、於九月十日開始時　每月撥借六十萬元、

教育委會　議決案件

該會教育委員會第二十一次會、於八月三日舉行、出席者李書華・朱家驊・劉瑞恒・戴樂仁・宋子良等、主席李書華、討論議決要案、計有㈠國立中山大學函請於二十四年度補助費四萬元數內、酌定一部份補助農學院土壤調查所案、決議、就該校可得今明兩年度補助費數額內、每年指定一萬元補助農學院土壤調查所、㈡國立中央研究院物理研究所、以廠房亟待建築、擬提早辦理、所需建築經費、擬就二十四年度中英庚欵補助設備費內、暫移應用案、決議、通過　㈢廣西大學函送採鑛冶金系選鑛實驗室設備估計表、請核借補助費案、決議、通過　補助費照撥、㈣規定留英公費生畢業及論文費案、決議、規定碩士畢業及論文費英金十五鎊、博士畢業及論文費英金二十鎊、㈤教育部王部長代電請增籌義務教育經費案、決議、本委員會以此案關係全國教育施政方針、至爲重大、且去年早經行政院庚欵機關聯席會議議決在案、故討論結果、認爲與普通請欵案、情形迥異、特建議董事會、就準備金項下、再提借五萬元、作爲補助之用、規定以半數撥補西寗、半數撥補寧夏、惟此係特殊情形、嗣後任何請欵、不得援以爲例、

昨開全體　董事會議

該會於昨日舉行第三十二次全體董事會議、出席者、計朱家驊・馬錫爾・顏德慶・曾鎔浦・李書華・陳其采・劉瑞恒・宋子良・荆恩・康德黎・威爾金遜・等十一人、列席者有該會總幹事杭立武、交通部總務司長沈士華、主席朱家驊、紀錄鄭保之、

通過、漢　導淮兩欵

該會於昨日上午九時開始、至午後一時三十五分始完畢、通過要案、計㈠導淮委員會三閘工程追加借欵七十五萬元案、決議、通過、㈡粵漢鐵路株韶段工欵案、決議、九十兩月份各撥六十萬元、㈢廣西大學・浙江大學・湘雅醫學院・請撥補助費案、決議、照撥、㈣下次會議時間地點案、決議、九月十四日舉行常會、十六日舉行董事會、地點均在南京、

歡送公費　留英學生

又本屆由中英庚欵項下補助留英學生二十四人、已定今日搭英郵凱森號啓程赴英、該會特於昨日下午四時、假座霞飛路一九二五號威爾金遜氏住宅、舉行歡送會、參加者除該會董事朱家驊・宋子良・曾鎔浦・陳藹士・劉瑞恒・等外、並請市長吳鐵城・駐滬英總領事白利南・及英總商會會長馬錫爾等多人、由朱家驊吳鐵城分別致詞、學生代表答詞、至七時許散會、至此次庚欵留英學生、計爲錢鍾書・章文才・錢寶鈞・張承洪・蘇光復・王祖舜・施正信・張毅・吳仲賢・徐紹斌・朱寶賢・謝明山・彭蜀麟・朱延豐・毛徵榮・張釗・楊會威・程裕琪・李華宗・柯召・金瑞璜・張文裕・楊人傑・張文治・等二十四人、

吳市長昨　致歡送辭

中央社云、中英庚欵委員會、本年考選赴英留學生二十四人、昨由該會副董事長英商會長馬賽邇君茶會歡送、由該會董事長朱家驊致詞後、吳市長致詞如左、今天能有機會參加歡送本年赴英留學生諸君的盛會、說幾句話、覺得非常榮幸、諸君須知中國當前所遭遇的困難、正如中國古詩所云「漏屋偏遭連夜雨、破船更遇打頭風」、此兩句詩、非但象徵着中國當前之困難情形、並且值得每一個有心的國人、驚以自惕、我們欲解決此種困難、必須以全國人民之智慧、統一的意志與行爲、忍耐的精神、以及長時間的努力、始克有濟、諸君此次赴英留學、其最重要的目的與使命、就是要作解決此種困難、及建設新中國的準備、我們中國的青年、到外國去留學、其目的就是要去取人家之長、來補自己之短、所以我們所要去學習與研究的、不是外國今日之繁華、而是要研究外國如何强盛之道、中英兩國、有長久友好的歷史、英國有很多可爲我們取法之處、希望諸君將來學成歸國、對國家與社會、能作有價值之貢獻、對中英邦交、定可增進親密　中國青年有受教育的機會者不十分多、而能到外國去留學者更少、我們有機會受教育、更有機會到外國去、受外國的教育者、即應爲沒有機會受教育的同胞來服務、因此我時常對中國青年學生說、我們現在是造房子的時候、而不是住房子的時候、現在是造飯的時候、而不是吃飯的時候、所以我更不能不趁今天這機會、希望諸君將來爲國家社會來服務、爲民衆來造房子、爲民衆來造飯、行矣諸君、別矣諸君、希望諸君記取我今天誠摯而熱切的臨別贈言、爲我們艱難困苦的祖國努力珍重、

絲茶出口漸旺

桐油裝美最多

國外華絲價格日漸減、洋商遂相率停辦、去年雖經政府獎勵出口、一面改良繭種、顧仍不能恢復舊狀、迨至近月來、歐美各國、已稍稍採辦、即上略有裝出、上月、法公司各郵船裝往歐洲華絲、共有一千五六百包、大英公司各郵船、亦運出九百餘包、藍烟囪日郵社等、亦各裝數百至法郵船最多之一批、裝有八百餘件、誠爲近數年中華絲輸出額最多一時期、亦即爲國外華絲去路略見復盛之朕兆、運到美國者、同時亦聯帶起色、大來洋行上月裝至紐約華絲、有五百餘件、昌興公司承運到溫古華而轉至美國者、數亦相等、至於華茶出口　歐洲稍動、均運到卡薩倫那者　前日藍烟囪輪出口、一次裝去千二百餘噸、價值七八十萬元、今日、英郵船開什埃希號赴歐、亦有一百數十噸裝去也、美國方面茶葉去路呆滯、桐油一項　近來有大宗裝去、已經輸去者、共有十餘萬桶矣、

許世英談　水災籌賑事宜

連日分訪金融慈善各界　決舉行聯席會議籌急賑

國府振務委員會委員長許世英氏、自長江各省視察災區歸來、連日在滬分訪吳市長・及金融界慈善家張公權等、商水災義振籌募事宜、爲數百萬災民奔走呼籲、極爲忙碌、新聲社記者昨訪許氏於仁濟堂、曾接見詳談連日接洽經過甚詳、茲分誌各情如次、

各界　贊助

許氏謂、余自長江災區視察歸來、對數百萬被難災民之生命、無時不在憧憬中、前昨兩日、曾兩訪吳市長、因公外出、據其家人言、須晚間歸來、當以電話接談、此外本埠金融界張公權・錢新之・林康侯・等、慈善家王一亭・聞蘭亭・黃金榮・杜月笙・等、均一一訪談、均蒙一律贊助、當無若何困難也、

舉行　會議

現此事既得各界之贊助、故決定舉行各界聯席會議一次、商籌募進行工作事宜、聯席會議、茲決定於本星期四（八日）下午四時、假仁濟堂舉行、名義將定爲上海各省水災義振會、共組織與籌募辦法、爲收商速計、擬悉依旱災義振會以前辦法、積極進行、因被難災民、人數甚衆、大有朝不保夕之勢、故此項義振、在急不在

請梅　演劇

許氏更謂、前晚余應李石曾之邀、赴世界學院參宴、當即席向各在席賓衆、詳述今年水災爲害之烈、災民被難之慘、當蒙在座各賓衆一致贊助、敦請梅先生留滬爲數百萬災民請命、演劇籌賑、演劇期決定一個月、何日開始與演劇地點、現猶未定、大約須俟新世界之水災助賑遊藝會演畢後、再定日期開始、是否在新世界、俟稍時商討定奪、

十日　離滬

余赴黃河水災區域視察事、余決定於十日由滬出發、乘輪赴青島轉程去災區、定期爲兩星期、如時間不夠、再臨時展延、八日義振會舉行聯席會議、當可成立、故十日離滬、對義振事、余之盡力、可謂告一小段落、在黃河區域視察水災畢、即返滬繼續努力義振事務云、

新世界飯店八週紀念

跑馬廳畔唯一高尚之旅邸

照碼六折

電話九〇一三〇

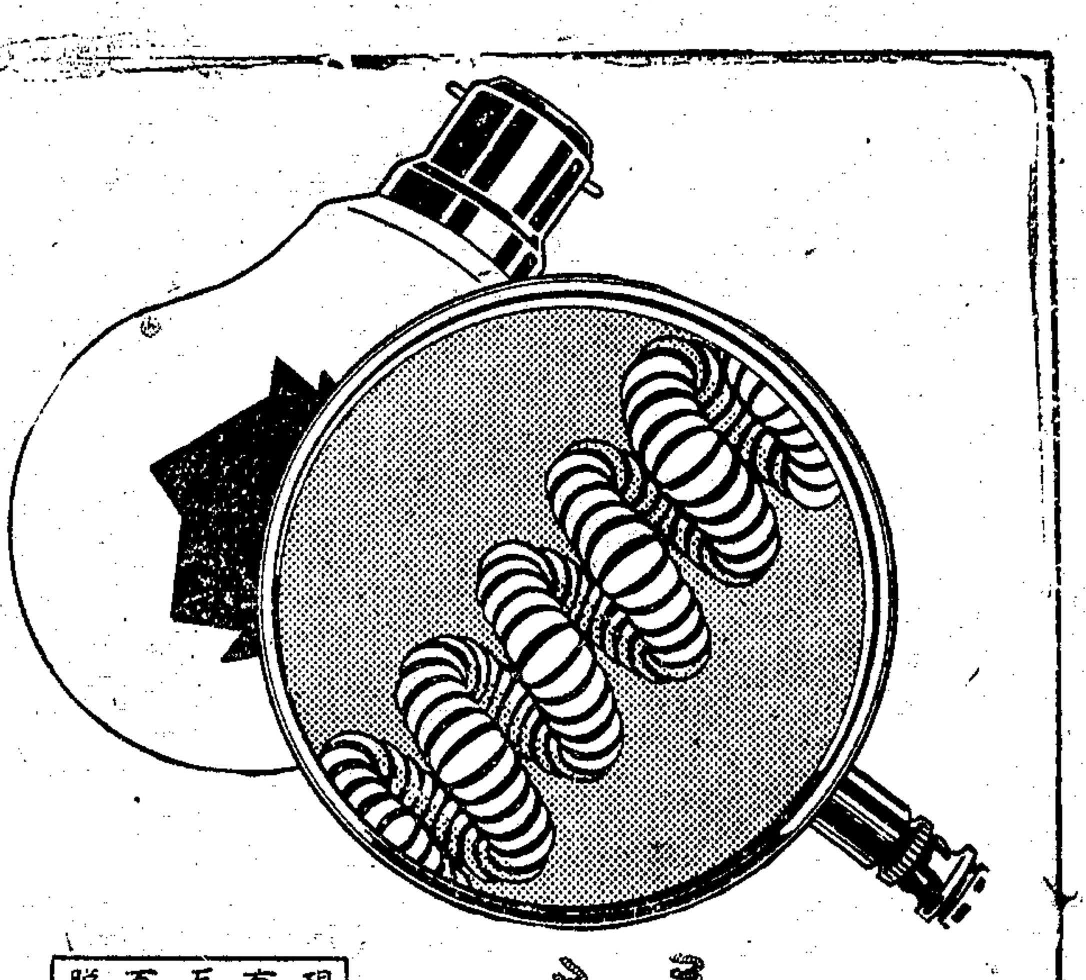

奇異安迪生　亞司令　飛利浦

出世

現時祇有四十瓦特二百廿伏脫一種

二大特點

光度增加　省電　用同樣之電費。光度可較平常氬氣泡增加二成。

燈絲牢固　耐用　燈絲雙絞。較普通燈泡耐用。且售價不加。

上海中和燈泡公司謹啓　四川路一百十號二樓

中國紅十字總會　昨開緊急會議

到王正廷等二十餘人　呈請內部准募水災捐

中國紅十字總會爲救濟各省水災難民起見、特於昨日下午四時、在新閘路該會會議事廳內召集全體理監事、開緊急會議、出席者除正副會長王正廷・杜月笙・劉鴻生外、到王曉籟・林康侯・汪伯奇・黃涵之・沈聯芳・等理監事二十餘人、由王正廷主席、韋鋭柔紀錄、開會如儀、首由主席報告開會宗旨、及最近工作狀況畢、即開始討論、對於救濟各省水災難民問題、公決、須呈請內政部核准、並在捐冊上予以蓋印、方可進行、議至六時許散會、聞該會此次於本月一日起、舉行第二屆徵求會員、各處前往參加入會、非常踴躍云、

市中心　鐵道全部完成

十月十日全運會開幕前通車

申時社記者、昨由兩路車務處長鄭寶衡、據談、市府爲便利市中心區交通起見、與鐵道部合築市中心區鐵道、由淞滬路高境廟車站起、沿三民路至吳淞路口止、全程計長二公里許、建築經費四萬餘元、委由兩路局負責興建、於本年春間開工、計填土四千二百立方公尺、建造木橋二座、站屋及月台各一座、現已全部完工、俟鐵部批令、即可正式通車、預計在十月十日第六屆全國運動會開幕前、即可開車搭客、

北德第二特快輪　柏士登來滬期

十七到滬招待參觀　上海赴歐客票買空

德國第二新輪柏士登號、Potsdam爲北德公司中歐特快班三船中之第二艘、此輪船東保亨寶公司、奉德政府命、併歸北德經理、俾便在營業上統一管理、柏士登亦爲特建新船、設備布置、均取適合遠東航路、而與北德香霍斯德輪一般、船內分頭等平等兩種客位、因航路須經過熱帶、故在通風與不染熱之問題上、尤爲重視、自七月五日首班由德開出、因沿途各埠、到處舉行招待參觀、故船期須遲到十天、滬上美最時洋行、昨得該輪船主與倫第脫來電、謂准十七日至滬、船仍泊公和祥碼頭、該輪仍擬招待各界參觀、十九日開日本、該輪較香霍斯德輪略小、其淨載量爲一萬七千五百十八噸、船身長一百九十三米突、闊二十二米突又五、速度與香霍斯德同、亦二十三日至歐洲也、東航客位均滿、到上海之客、有頭等二十六人、平等二十四人、至上海赴歐之頭平兩等客室、悉預購一空矣、

日飛行家阿野定七日　駕原機返國

惟須視天氣再定

日本飛機青海號、於前日下午五時抵滬、受日居留民之歡迎、前晚七時、機師阿野之友人坂本洋行總經理坂本治明、假桃太樂設宴歡迎、昨晨據日使館消息、阿野留滬日程、業已排定如次、五日將拜訪上海神社・日本陸戰隊・大使館・總領事館・日陸海軍武官・居留民團・商工會議所・英國總領事館・各路聯合會、晚間七時、長崎縣人會假蓬路日本人俱樂部歡宴、六日將遊覽本市、下午四時至五時、日本官民將在日俱樂部、共同舉行茶會、如天氣佳好、阿野定七日晨駕原機飛往日本福岡附近之大刀洗、聞青海機係阿野向英國購買云、

工商信用借欵　貸欵委會審查核放

不依章則規定均予拒絕　抵押借欵與各行莊接洽

上海工商業貸欵審查委員會、自公布八月一日開始審查信用小借欵後、均依照部頒十項原則辦理、至於抵押借欵、由各廠與各行莊自行接洽、茲誌詳情如下、

信用借欵　審查核放

工商界向市商會領取信用小借欵申請書表格者、異常踴躍、聞貸欵會第一次送交市商會申請書表三千份、業已發罄、該會昨准市商會函請續送、經又檢送一千五百份備發、至於填妥書表向該會申請者、尙屬無多、但悉內有數家申請貸放廠號、並非經營國貨者、按照貸欵章則、「以貸與製造國貨之工廠・販賣國貨之商號・及運輸國貨出口者爲限」、之規定、根本無請求貸欵之資格、又有數家廠號、其申請貸欵數目、超過本身資產數倍、與部頒第九條、放欵總額不得超過該廠號資本及公積金之半數」之規定、亦屬不符、將照章予以拒絕、並希望申請人對於章則規定各點、及該會印發之說明書、特別注意、庶雙方便利、又據貸欵委員會負責人談、該會對於申請案件、悉按規定章則及程序、秉公核辦、幷提交委員會會議決定、各廠商應依照手續、正式向該會申請、不必向私人請託、以節時間云、

抵押放欵　自行接洽

市商會工商業復興委員會前准各業詢問抵押借欵一千五百萬元後、即函貸欵審查委員會備詢、據新聲社記者探悉、貸欵細則第二條、「工商業抵押貸欵總額以一千五百萬元爲限、由銀行錢莊自行貸放、但須報告委員會審查、均按照貸欵數額、發給國庫證爲貸欵之第二担保」、故是項貸欵、應自各工廠商號與各銀行錢莊自行接洽、聞各工廠商號與各銀行錢莊直接接洽者、已有數起、俟商妥後、即報告委員會審查、發給國庫證云、

請購用藥到病除之
「有力家」牌各種良藥
本牌各種良藥世界馳名久得病人之信仰効力宏大百無一失茲為推銷中國境內起見曾登各大報公開贈送承各界熱烈索贈故贈品業已完罄以後尚祈直接函購今將本牌各種良藥價目列後
痢敵藥水 每瓶大洋二元五角
德賜頭痛藥粉 每包大洋二角
有力家痱子粉 每盒大洋二角
有力家眼藥膏及洗眼藥水 每組大洋七角五分
有力家洗脚藥水 每瓶大洋一元
有力家通便藥水 每瓶大洋七角五分
有力家通便丸 每瓶大洋七角五分
有力家製藥公司啓 上海郵政信箱第一七五二號

長城牌民丹
溽暑炎天——疫疫叢生——是人生最險的時期
長城民丹——辟疫治病——為保障生命的靈藥
慈善家 購備民丹 濟世利人 功德無量
軍隊中 購備民丹 有備無患 穩如泰山
旅行者 購備民丹 一路平安 獲益非淺
家庭中 購備民丹 安康安樂 百病無憂
各商店 經售民丹 利己利人 兩有裨益
主治 中暑中邪 霍亂吐瀉 時疫痧氣 脹滿下痢 乘船不舒 頭昏頭暈 水土不服 酒醉不醒 積食不化
上海 華中 愛華製藥社發行 全國各大藥房及南貨商店均有經售

殺菌去濕 消毒防腐
上海四馬路 中西大藥房發行

DERMALINE
塗抹靈
脚趾濕癢
皮膚病之勁敵
未潰用溶液 已潰用粉末
中西大藥房

越陳越香
老牌 明星花露香水

中西大藥房

褚民誼談
汪下旬可全愈
外傳醫藥雜投絕非事實

中央社云、行政院秘書長褚民誼、日前由青島回滬、昨晚乘車晉京、臨行對記者發表談話如左、汪先生之病、自抵青島後、因氣候關係、治療日見得手、六月杪以來、且三星期之頑熱、於七月杪退燕、至八月初則着手於膽瘻腫之消除、亦漸次奏效、大約本月下旬必可全愈、此病由德醫諾爾担任療治、最近復乘飛機至青島診視、余日前往晤汪先生時、曾見及之、外傳汪醫藥雜投、絕非事實、更有傳汪已能見客、及往各團體演講者、尤非事實、蓋汪自到青至今、足未下樓、七月杪以前、終日臥床、近始能起坐耳、

市土地局
整理滬市土地
清丈面積約合全市百之七五 開發土地證區域一百零五圖

本市土地局對於本市土地整理事項、年前積極進行、茲向該局調査所得情形、分誌如后、

——清丈面積—— 本市自咸豐五年清丈以來、迄已七十餘年、不圖人民田畝界址、未能準確、即圖圩界址、亦湮沒難考、復以本市區域、包含前上寶兩縣、故圖圩名稱、殊不一致、為整理便起利見、凡經丈竣區域、將原有保圖圩號予廢置、另就天然經界、重行劃分、並編製圖圩名稱、以後發土地證、即依此填寫、現計舊屬寶山部分之眞如·吳淞·高橋·江灣·殷行·彭浦·六區、均經前寶山清丈局一度清丈、其吳淞江灣之一部分、因屬戰區、業經復丈、殷行區一部分屬市中心區、亦已復丈、他如眞如·彭浦·高橋·等區、則以築路收用等關係、亦有一部分業已復丈、而滬南·漕涇·法華·引翔·楊思·閘北·塘橋·七區、則已全部丈竣、洋涇·蒲淞·二區、正在丈量、總計已清丈面積、約合全市百分之七五、

——產權證據—— 本市係工商區埠、土地產權證據、至為複雜、故該局將原有產權證據、一律收回、換發土地執業證、惟因各項單據、性質不同、換證手續、亦因而稍異、清丈完竣區域、先行繪具各戶圖稿、計算面積、編定坵號、乃由該局公告換證、令人民應於規定時間內、特具各項單據、及最近三年糧串、到局認看單圖、經簽認後、即行給證、每證一紙、附圖一張、地形四址、以及該地坐落、全區地點、均可一目瞭然、且畝數準確、諸據劃一、故土地證為本市唯一之產權憑證、現已經丈竣、開發土地證之區域、共有一百零五區、發證約十一萬餘紙、

——浜路田基不再使用—— 本市地價昂貴、故清丈時發現無主土地、或據報人民侵占公地、經查明屬實、即予收歸市有、該項收管土地、得呈請放領估價出售、或由人民承租、以免荒廢而利收入、至舊時浜路基地、規定凡長度五百公尺以上、寬度在一公尺以上者、皆為公浜路、其有不及上開規定、而執明業戶所執之契證者、為私浜路、此項公浜路、在昔誠屬需要、但目今情勢變遷、阡陌或成通衢、浜路舊基、不再使用、得由兩旁業戶、繳價升科、如兩旁業戶放棄權利、得由第三者升科、其他並有單少地多之溢地升科及灘地部照等升科、

旅日被逐僑胞
昨向市府請願
僑務局派代表慰問 被逐僑胞續到三人

旅日被逐華僑七十一人、搭乘中興公司華戊輪歸國後、暫宿於江西會館、僑務局聞訊、特於昨日派員慰問、該僑胞昨派代表向市政府請願、要求設法救濟、以維殘生、茲誌各情如下、

代表請願 昨日該僑胞等推派胡俊民為代表、携帶中國國民黨駐東京直屬支部咨文、赴市政府請願、要求設法救濟、以維生計、市府當派劉恂如代見、撫慰有加、允予據情轉達、並派員調査、酌量救濟、該代表等認為滿意而退、

續到三人 復據實業社記者探悉、旅日僑胞陳飛金·張國亮·林岩蝶等三人、又於昨日由東京搭乘日郵社阿蘇丸抵滬、現寓十六舖悅來旅館、統計三日間、被迫歸國者、共七十四人、生計垂絕、亟盼當局救濟云、

義大使
昨晚歡迎薩伏爾機師
史卡隆聶等今晨拜訪吳市長

中央社云、義大利首相墨索里尼贈與蔣委員長之薩伏爾七十二號機自前日抵滬後、駕駛該機來滬之史卡隆聶上校等六人、即赴華懋飯店休息、昨晚義大使羅亞谷諾氏特在海格路私邸、舉行茶會、歡迎史等、今晨將拜訪市長、各情分誌如次、

昨晚歡迎 義大使羅亞谷諾夫婦、於昨日下午六時、在格路六二六號私邸、舉行茶會、歡迎駕駛該機來華之全體機師、並邀請各界作陪、計到全體機師·及市長吳鐵城·市府秘書長俞鴻鈞·秘書唐士煊·外交部駐滬辦事處科長趙鐵章·國際電信局局長溫毓慶夫婦·暨義使館顧問鮑納銳里·航空參贊得那哥·華文參贊羅斯·義海軍司令格銳哥里·義駐滬總領事那龍·副領地爾來·及萊畢克斯希玲格西等百餘人、

電川報告 由大使夫婦殷勤介紹招待、來賓咸向史卡隆聶上校·及其他機師握手甚歡、並由樂隊奏樂助興、至七時五十分始散、聞使館方面、現已致電蔣委員長、報告該機業已來滬、請示接受日期、

拜訪市長 史卡隆聶上校、今晨將偕唐狄·古派脊·緒露所林·畢蘇爾·拔錫多爾·等、由大使館人員、伴往市中心區、拜訪吳市長、

調換機器 據義使館參贊羅斯語記者、該機因長途飛行、不無損傷、故現擬調換機器、但手續上並不耗費時日、至離滬飛川確期、暫難決定、將來是否飛往南京一行、亦未決定、大使羅亞谷諾、定本月十日離滬、赴北戴河避暑、外傳隨機入川、舉行飽贈儀式之說、殊非事實云、

閘北絲廠
今日全部復工

閘北一帶絲廠十八家、忽於三日晨發生罷工風潮、使十八家絲廠、均陷於停頓狀態中、黨政機關對於此事、極為注意、業經派員調査詳實、絲業公會方面、特於前日在會所召集會議、決定一切、聽候黨政當局處理、並於昨日先將鐵路北之十家絲廠、恢復工作、鐵路方面則仍停工、昨日上午該會主席沈驊臣、特赴市黨部及社會局、請示辦法、黨政機關方面、以此事應迅謀解決、責令廠方於今日起、一律開廠、並由市黨部通知各廠工人、一律復工、一面通知就地軍警機關保護、故今日可望全部恢復開工云、

鄂同鄉會代表
與許世英談振災辦法

湖北同鄉會前日開成立水災救濟會、韓覺民主席、報告籌備水災救濟會經過情形後、僉以此次吾鄂被災區域、竟有五十一縣之廣、災民有百十萬人之多、淹斃人丁、不在少數、棉穀與雜糧、損失約達二萬萬以上、災情慘重、曠古所無、會蒙賑務委員長許靜仁主席、冒暑查勘、不憚煩勞、且以耆宿垂暮之年、歷數千里路之遠、溯荊江而上、轉襄江而下、親身俯瞰、遐邇無遺、似此注重災區、得未曾有、洵鄂人之救主、江漢之福星也、議決、公推湯住心·殷冠之·韓覺民·劉萬青·彭雲亭代表全體、晉謁許主席、並慰問災區印象、與現在以後救濟方法、承許主席接談、略謂、荊江漢江、天水相連、不辨南北、除僅見山椒樹杪、棲雉屋脊外、一片汪洋、慘目傷心、不堪言狀、善後救濟、已擬有三種辦法、曰急賑、曰農賑、曰工賑、大概急賑經費、屬於地方、以設立粥廠·搭蓋蘆棚·平糶救飢·施藥防疫為急務、農賑經費、屬於省府、以散發種子·補給農具·及開設借貸農民銀行為要圖、工賑經費、屬於國家、以疏濬水道、修築幹堤民垸為大綱、以急賑農賑為治水之標、以工賑為治水之本、次第舉行、當可挽救天災於日後、該各代表以許主席所表示、本救災拯溺之良規、為一勞永逸之至計、法良意美、禹稷同功、立盼主持實施、普救澤雁、諸代表鄂中三千萬人民九頓以謝、主席復謂、當盡其所能盡之心、竭其所能竭之力而已、該各代表認為滿意、叩額而去、

華洋義振會
各地災情續報

仁記路華洋義振會、昨又接到各地水災乞振函電甚多、茲繼續彙誌如下、倘望海內外大善士、本已飢已溺之懷、作解衣推食之舉、以免劫後餘生、永淪苦海爲禱、(一)湖北遠安、該縣現有待振人口二萬餘、求生不得、求死不能、一片哭父哭母哭兒之聲、驚忍飢呻吟之狀、自縊投河者、所見皆是、(二)荊沙、(上略)天禍荊沙、洪水泛溢、數十萬生靈、盡付魚腹、半作哀鴻、目下災民麕集、延頸待食、沙埠雖爲產米之區、此時已屬青黃不接、存米告罄、來源中斷、長此以往、勢將同歸於盡、(三)石首、歷來僻瘠、居荊江下游、統計全縣淹沒八十餘垸、淹斃人口五千有奇、淹沒田地四十餘萬畝、損失財產三千餘萬元、查石首自民十六以後、兵匪迭乘、又經二十年之大水、二十三年之酷旱、本年復遭此浩禍、不但無縣署之寄、且無青草之野、兒啼女號、覓食無路、(四)安鄉磐昌、入夏以來、江湖飛漲、山洪暴發、所有永固·天保·大成·蔣村·永豐·同花·等圩、以及沿河各垸、先後潰淹、畜物漂沒、屋舍蕩然、數萬口同罹浩劫、露食露處、悲啼之聲、不忍聽聞、本縣上年荒旱、農民生計、已不能支、今復慮禾均付洪濤、食居並無着落、一再摧殘、飢餓仳離之狀、觸目悽慘、民何辜、罹此災凶、(五)湖南石門、此次洪水汎濫、縱約四百餘里、橫亦百里有右、蕩坍房屋約五千數百棟、沖毀田地近二十萬畝、淹斃人數、約二萬以上、災情之重、較鄂屬天門·襄陽等縣、尤有過之、正待急振者、約六七萬人云、

利華衛生藥皂
胡小姐重膺交際花之經過情形
利華衛生藥皂能使決裂的情人們重修舊好

利華衛生藥皂與衆不同試嗅其濃厚藥味可以立即認識其殺菌消毒之奇效皂內所含諸藥均係特製之品用此藥皂洗沐能殺各種病菌且其藥味洗過頃刻消除然其護膚之効力則仍存在
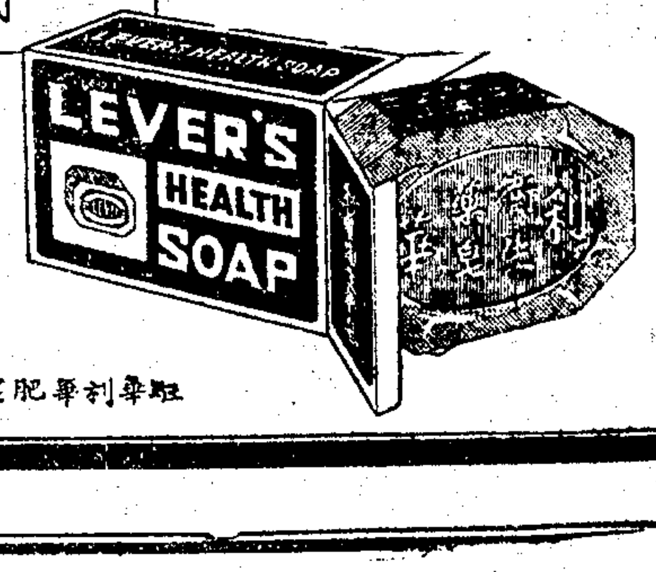

請將姓名地址填入此函寄交上海郵政信箱第二〇四六號即可得袖珍有興趣之保護健康之方法一小冊
姓名
地址
(申)
駐華利華肥皂有限公司謹啟

實業部立案
大華農場
八月底前預約種苗七折
本場有十三年歷史萬許畝場地爲國內最大種苗家售出新種極有成績十月保種成活更得十分安全每年五月至八月例有預約之舉種苗一律七折每斤特價六元現有限期將滿各界迅購是禱目錄函索即寄推廣場上海閘北八字橋西
除蟲菊子
農業函授學校常年招生 附設 函索章程附郵五分

航會總隊長辦事處
召開廿三次處務會議

中國航空協會上海市徵求隊總隊長辦事處、三日下午三時、在該辦事處召開第廿三次處務會議、討論徵求募捐一切進行事宜、出席者總幹事李大超、幹事張裕良·周松鶴·陳碩·李際明·劉松濤·陸章炎·魏建新·張暇民·黎文耀·鮑冷雪·朱賢揚·薛保倫·等、主席李總幹事、紀錄陳碩、主席報告、略謂各徵求隊仍在積極進行、陸續繳交會費及捐款、本處以徵募斯事體大、端賴群策群力、方克有濟、故繼續聘請熱心有力擔任隊長副隊長隊員等、分頭活動、募捐方面、旅館業徵收捐款、六月份業已結算公佈、因天氣炎熱、生意清淡、成績亦較遜色、然各旅館能認眞辦理、旅客踴躍輸將、實足欽佩、各工作人員負有該業稽查之責者、應加緊設法協助、隨時督率、使日益猛進、俾早完成徵募使命、磚灰運輸業徵收捐款開始後、進行順利、惟有一部份車頭、欠繳捐款、前經派員勸導、並請公安局警察所協助勸告、多已遵照補繳、如有未繳者、應與該公會切實調查列表、迅速追收、以利進行、至砂石業徵收捐款、經該同業公會通過徵收十萬元、本處訂定徵收辦法、函准市政府核准備案、業已轉知、茲決定八月二十日開始徵收、兩江游泳池籌辦航空游泳比賽會、定本月十日在翔殷路該池舉行、門券委託青年會及公共體育場代售、連日購者非常踴躍、又七四隊隊長張石川、三二〇隊隊長胡蝶、所擬辦航空遊藝會、定本月十七日在辣斐花園舉行、聘請海上聲樂名家、參加表演、收入移充徵募捐款、並明星公司全體女演員、參加表演、及明星公司幹事努力協助進行云云、繼由各外勤幹事報告工作情形後、討論徵求募捐一切進行方針多案、至五時半散會、

冀魯棉產受損
鄒秉文昨北上視察
棉統會派往調查 此行定期為兩週

全經會棉業統制會、以本年冀魯等省棉產、受黃河水災影響、其損害情形、前曾迭據各該所屬棉產改進所報告、茲為更求明瞭起見、特派該會常委鄒秉文、前往實地視察、鄒氏業於昨日起程、擬先赴魯省各地、再往河北、此次行期、定為兩週、如時間能分配、尚擬沿平漢路南下、赴豫省一帶調査、據該會負責人稱、本年華北各省被災棉田、大概以魯省損失為最重、冀豫次之、而陝省情形最佳、其實況俟鄒氏此次視察後、當可得一可靠之報告云、

時人行蹤錄

褚民誼·覃振·陳策·鈕永建·劉瑞恒等、昨乘夜快車晉京、

縣屬
契稅減征又展三月

上海縣政府茲奉江蘇省政府財政廳訓令略開、田房契稅稅率、減征爲賣六典三、原有帶征附稅、不得超過正稅之半、經展至本年七月底止、限期屆滿、惟正値青黃不接之際、社會經濟困難、以前白契未能及時投稅者、數仍不少、倘不酌予展限減征、勢必引起觀望、殊非裕稅便民之道、今從八月份起、再行展限三個月、至十月底為止、原有附稅、仍不准超過賣六典三之半等因、此次葉縣長奉令後、昨已佈告民衆、一體周知、此次繼奉展限減征、原係體恤民情起見、務將未稅之契、趁此展限期內、悉數投稅、毋再延誤云、

虞洽卿辭職後
航業合作社工作停頓
當局仍望繼續積極進行

中國航業合作具體方案、經中國航業合作設計委員會費六個月之研究擬定後、業已由交通部命令公布、并成立中國航業合作社理事會、嗣因發生障礙、常務理事虞洽卿憤而辭職、以致停頓、茲誌詳情如下、

虞辭職後工作停頓 合作社理事會成立後、即籌設(一)長江輪船聯合營業處、凡行駛長江上中下游、及上海寧波綫班輪均隸屬之、(二)沿海輪船聯合營業處、凡行駛南北洋各埠之班輪、與非班輪及行駛長江之非班輪、均隸屬之、(三)由港輪船營業處、凡行駛非通商口岸各埠之班輪均隸屬之、迄今數月、因事實上發生障礙、致無法實行、常務理事虞洽卿、憤而辭職、因之合作社工作停頓、

各存觀望合作困難 航業合作停頓之原因、爲國營民營各輪船公司、不能切實合作、如每一公司因地方歷史航綫關係、及營業手腕不同、不允將所有之特殊利益、爲公衆所共有、同時深恐合作社爲少數人所操縱、實現之後、各公司原有人員、勢必淘汰、因此各存觀望心、並有某方有意拖延、以致事實上無法實行、惟當局爲謀航業合作計、望繼續積極進行、以冀達到目的云、

兩路
工會整理辦事處近訊

京滬滬杭甬鐵路工會、自上年十二月奉京滬滬杭甬鐵路特別黨部令飭停止活動後、當經委派陳鈞培·張雲鶴·等三人為指導員、薛傑·羅來榮·潘湘芹·洪德生·夏巧福·五人為整理員、成立整理辦事處、即行開始工作、荏苒光陰、瞬逾半載、一切整理工作、大致已告完竣、本定於六月廿日召集第一次全路代表大會、選舉理監事、正式成立工會、旋因呈奉兩路黨部轉奉中央民運會令飭、暫緩舉行、宣告延期、茲以指導員陳姚二君、及整理員薛·潘·羅·三君、均以路務繁忙、不暇兼顧、懇請辭職、已奉兩路黨部照准、另行改派王守恒·張鍾發·補充指導員、蔡萬泉·姚筱江·唐杏林·補充整理員、於昨日(五日)上午十時、在兩路特別黨部紀念週完畢後、宣誓就職、兩路特別黨部推派李委員達三監誓、路局亦派獎秘書守敦代表致訓、并到有兩路特別黨部委員承栻·宋委員傅曦·等、原有指導員整理員暨黨部及工整處全體工作人員、及各分會代表、李委員·獎秘書·等分別致訓、語多策勵、再經指導員整理員代表王守恒君答詞後、散會、并即該整理員等、即日開始工作、對前次漏未登記之會員、將重新補行登記、並擬在最短期間、將整理工作、積極完成、於兩路工運、定多新猷云、

日領館
捕獲朝鮮共黨要人

據日文每日新聞云、日前總領事館捕獲徐向前部下朝鮮共產黨員二名後、本月一日、又逮捕共產黨關係重要人物、朝鮮人名金吾然一名、目下日總領事館、極秘偵查、聞金年約四十歲、亦爲共黨重要人物云、

烟兌業
滬南辦事處昨開會

本市烟兌業同業公會滬南辦事處、昨開臨時會議、裘唐林主席、甲·報告會員來函及處務工作狀况、乙·討論事項、(一)本季營業狀況、會員各號因手續繁難、曾經各公會聯名呈市財政局暨函請市商會分呈財政部·上海市政府·要求循案免填各在案、迄今兩旬餘矣、尙未奉有明文、究應如何辦理、議決再與各公會聯函商會、請予轉呈部府從速核准、(二)同業售價紊亂、請求整頓案、議決、定本星期日(即十一日)召集車站路同業開小組會議、擬訂協約、如再破壞、議處罰金、又局門路同業亦有同樣之舉、茲定下星期日(即十八日)召集會議、參加協約、共同遵守、議畢散會、

高劍父定期赴港

革命先進之現代美術大家高劍父氏、日前由京來滬、候輪南返、聞共左右云、高氏連日以舟車勞頓、病復增劇、暫留滬寓、至原定與書家簡琴石氏所開之書畫聯合展覽會、已不能如期開會、聞擬改於秋間、在滬舉行、屆時當能飽京滬人士之眼福云、並聞高氏一俟病愈、即乘輪南返、約在此二三日內、

辛未救濟會
遣發皖贛鄂難民回籍
附近居民見狀自動捐款救濟

本埠辛未救濟會、昨日下午四時起、遣發皖贛鄂等省留滬難民回籍、每人發給船票一張、乘昨晚十二時長江班之招商江安輪離滬、沿途除鎮江無難民外、南京·蕪湖·安慶·九江·漢口·均有、昨遣發時難民共三百四十五人、雲南路上途為之塞、仁濟堂附近之居民、睹狀極慘、曾自動捐助五十二元、持交辛未救濟會代爲散發各難民、

婦人有神經病自殺

住居西門林蔭路福昌里二十號湖南人龔某某、現在某機關任書記職務、其妻王氏、年二十二歲、最近不知如何、神經受有刺激、前日背人吞服鴉片、迨發覺呻吟、乃車送仁濟醫院醫治、因時間過久、無法挽回、旋即身死、昨經家屬爲之棺殮、舁送南市斜橋湖南會館暫厝、行經西門左近、爲崗警瞥見、向家屬索取埋證無着、遂命先行抬赴會館、一面撥報告西門分局、令飭地保盛兆熊投報地方法院、請爲相驗、嗣由謝濂檢察官率同沈敢秀檢驗員蒞場驗明、委係服毒身死、填格置棺殮候示、

君之胃病侵損君之體力乎？

君如胃臟有病。則不能從食物中攝取滋補之精華。於是身體亦不能保持健强。請即服脾自美胃藥 'BISURATED' MAGNESIA 使胃病穩得速愈。因其功能立止胃痛。胃痛一止。則食物充分消化。身體自能健康矣。

請今日即購脾自美胃藥 'BISURATED' MAGNESIA 一瓶而服之。

認明此盒上此種商標爲記

怡德洋行獨家經理 上海郵政信箱三九一號

脾自美胃藥爲馳名全球之胃藥。

'BISURATED' MAGNESIA

全球各地藥房。百貨店。均有出售

619

上海市教育局立案 上海中華職業教育社合作

上海婦女補習學校招生

（旨趣）專爲婦女失學成年婦女預備升學女子及職業婦女補習而設

（科設）國文科英文科 算學科記帳科 刺繡科縫紉科 鋼琴科圖畫科 家事科打字科

（開時）任意選修 晨午晚三班

（資格）任意選定 不限年齡 不拘程度

（校址）總校 飛龍路華龍路口 分校 靜安寺路膠州路口

（電話）81280 30896

（章程）函索面取 通電話均可 （報名）即日起 （開學）八月十二日 （附告）備有宿舍限住六十五人

最新發明 保冷法 用以運送牛乳試驗已告成功

冷牛乳 每日可分晨午兩次送達府上 味更可口 價仍優待

生生A字牛乳 消毒冷法

曾在冷氣間冷透 再用新發明之保冷法運送上海全市各飲戶業已開始了 務請注意

▲備冷牛乳送到府上倘非尊戶飲用時間如未備冰箱可浸入洗淨之小號普通所用熱水瓶中亦可保持冰冷程度至許久辰光▼

總場 大西路一七五號 電話二二〇九九 二〇四八六

南市電話二二八七三

我們天天用心思在我們所服務的職業上期望改進事業落後的中國

閘北偵緝隊將封銀行解欵案破獲

獲男女盜黨共二十三名 警士保鑣之手槍已起出

本月二日上午十時三十分、閘北金陵路、有交通銀行收解欵項之汽車、被盜搶刦、當時刦去現鈔一千三百九十一元、警士保鑣手槍各一枝等情、曾誌報端、茲悉是案發生後、市公安局偵緝總隊長盧英、卽嚴令新閘偵緝分隊長鮑子英限期破案、鮑分隊長奉令後、遂派偵緝員毛恭兆·方瀨甫·

四出購線 至前日星期日上午、卽得眼線報告、謂是案盜黨匿居在白利南路（小地名罪家郎）松仁里、及大西路徐家宅等處、鮑隊長據報後、乃不動聲色、於下午六時許、偕副隊長施祖漢·儲毅武·正副領班董文瑞·劉長佩·偵緝員毛恭兆·臧鼎·李桂卿·張樹文·方瀨甫·楊玉才·孫有之·蔡濟霖·等

全體出發 先至恒豐路警察所會同處所長、馳赴曹家渡分局、派探協同前往、果在白利南路二十二號獲男盜犯彩濟·盧金富·盧金桃·盧恭壽·（保盧彩濟之姪）盧陳氏·（保盧金桃之妻）徐阿桃·（盧彩濟之婿）六名口、帶隊後訊據供稱、搶刦是案之警手槍及各一枝、藏在罪家郎二十七

保鑣手槍 號張炎生家屋瓦內等情、鮑隊長據供後、復派原偵緝員趕赴張炎生家、果在屋瓦內抄出市公安局二五二九九五號手槍一枝、（卽恒豐路警所警士何順天之槍）又三八一零號手槍一枝、卽交通銀行保鑣金保琦之槍）並起出交通銀行鈔洋五十元、除將張炎生拘案外、復分頭拘獲

男女同黨 暨嫌疑犯何紀昌·施阿榮·徐阿祥·卜錦元·張川湖·李德安·毛壽寶·張小毛·沈金泉·周一嶺·金長元·丁關金·徐何氏·陸趙氏·侯顧氏·王開富·共二十三人、帶案後供出是案要犯共有十人、主犯爲何紀昌、（綽號小山東）何

搶得銀鈔 手槍後、藏在張炎生家內、貼張十塊洋鈿、施阿榮係行刦時奪取崗警手槍之犯、徐阿祥係假扮推毛竹小車之盜、卜錦元則搶刦此案之綫頭、王開富開汽車、其餘盧金富·盧金桃·李德安·張川湖、共同搶刦、并奪取交通銀行保鑣之手槍、後據何紀昌供認、前在法租界犯過案、

五年監禁 此次搶刦、有槍三桿、係卜金元之友名孫老二那邊取來、我雖同去搶刦、但是並未動手、不過在傍看看、由盧姓兄弟二人和張川湖、施阿榮等、動手搶的等語、目下是案正在研訊中、茲將獲盜同黨及嫌疑犯等

姓名年籍 照錄如下、何紀昌（卽小山東）三十五歲、宿遷人、張炎生、三十八歲、上海人、施阿榮、三十八歲、松江人、徐阿祥、三十四歲、上海人、卜錦元、四十一歲、淸江人、王開富、三十歲、鎭江人、盧金富、二十六歲、盧金桃、二十七歲、以上二名均南通人、李德安、二十四歲、通州人、張川湖、三十一歲、通州人、毛壽寶、三十一歲、寧波人、張小毛、十九歲、南通人、沈金泉、二十二歲、紹興人、周一嶺、二十六歲、鹽城人、金長元、三十六歲、紹興人、丁關金、二十歲、上海人、徐何氏、二十一歲、蘇州人、陸趙氏、三十五歲、本地人、侯顧氏、二十五歲、本地人、尙有毛妹一名、年十歲、

二天油

能治百病 世界馳名 居家旅行 不可不備

北四川路靶子路 電話四一九七二

二天堂旦逕分行總發行所

雙妹老牌

生髮油 活血生髮 爽潔芬芳

花露水 提神醒腦 辟除穢氣

風行卅餘年

中國廣生行出品

各地百貨商店均有出售

法租界仍續捕人力車

僅允登記費提董事會討論 形勢決裂車夫將大舉請願

自杜月笙接受人力車商請求、於昨晨分訪公董局警務處調停人力車夫登記事、諒商結果、法租界當局對於登記費、允提董事會加以討論、其餘登記事件、不能加以變更、非實行不可、並聲明車夫不登記、被扣車輛、礙難開釋、故形勢已告決裂、昨日、法捕房依然捕捉車輛、該區人力車夫、於昨晚六時、在南碼頭開會、到代表二百餘人、由時長生主席、議決、㈠密、㈡定明日（卽今日）向市黨部·市政府·社會局·公用局·請求救濟、㈢派代表向法公董局警務處納稅華人會市民聯合會各華董委擴大請願、㈣請車主及同業公會暨英租界·閘北·滬西·車主車夫一致援助、㈤發表宣言、及告各界書、各車夫因恐交涉無效、故於昨晚七時、將同業公會常務委員張懷揚·仇長山·毆打成傷、奉經公安局□局派警阻止、並將二人車送醫院醫、特訊、該案至昨日午夜止、仍未打開新局面、故法租界所有人力車、今日將全部停業云、

梅蘭芳發起長期演劇助賑

滬上聞人參加表演

梅蘭芳博士、平生對於慈善事業、夙具熱忱、歷年各省災振、無不樂於贊助、日前由歐載譽旋滬、聞其提前返國原因、專爲本年各省水災慘重、擬爲災民盡其義務、在滬作較長期間之演劇籌振、梅氏以前所演籌賑之劇、至多三日或五日、此次抱極大犧牲、決心從事長期表演助振、一俟籌備完竣、卽行登台、聞屆時滬上各界聞人、如張嘯林·杜月笙·王曉籟·諸君暨杜夫人等、悉行參加表演、

國貨世界開幕

何炳賢代實陳揭幕胡蝶剪綵 市民會水災宣傳會同時開幕

國貨世界及市民會水災宣傳會、於昨日同時舉行開幕、到會者、計實業部長陳公博·（何炳賢代）國際貿易局何炳賢、納稅華人會主席王曉籟、江淮同鄉會成燮生、銀行公會林康侯、及各界代表袁履登·葉家興·劉仲英·陳九峰·葛福田·鄔東山·胡蝶·等五百餘人、由何炳賢·王曉籟·袁履登·林康侯·許曉初·爲主席團、行禮如儀後、首由主席王曉籟致詞云、今日國貨世界在此開幕、承各界遠道蒞臨、不勝榮幸、當此國難嚴重時期、唯一救亡圖存方策、厥惟舉國人民、一律服用國貨、以固國本、而後國家人民、庶能强盛、次由何炳賢演說云、國貨世界、爲欲推銷國貨、使本國生產供給市場、故搜集市上國產珍品、羅列以供採購、未由袁履登·成燮春·演說、詞長不錄、

開幕宣言 該世界開幕宣言文云、武力侵略、固足亡國、而經濟侵略、亦足以亡國而滅種、我國在列强經濟侵略之下、更遭遇着水旱災荒、致造成農村破產、工商崩潰、社會一切、都顯呈着不景氣、我們在水深火熱中、挽救這樣的國難、捨用海關政策、以制止外來經濟侵略外、同時要建設國人愛用國貨的心理、使市面上國貨暢銷、漏卮杜塞之後、才能談到其他一切救國方針、上海爲中國第一大埠、擁有三百五十萬衆的人口、握着全國文化經濟的樞紐、一舉一動、足使全國起而仿效、敝世界爰本此旨、聯合著名國貨工廠百餘家、發售精美日用國貨、爲生產與消費之媒介、以求產消供應之相等、庶工商得能復興、金融趨於穩固、所望海內賢達、國貨先進、共起圖之、謹此宣言、

揭幕剪綵 該世界開幕畢、由主席團陪同何炳賢·胡蝶·舉行揭幕剪綵、先由何氏將覆於大門上之布幕公開、後由胡蝶手持銀剪、將採帶剪斷、羣衆乃一擁而入、商場部卽開放營業、主席團及何胡二人、又依次往仁豐染織廠·中西藥房等、參加廠商參觀、

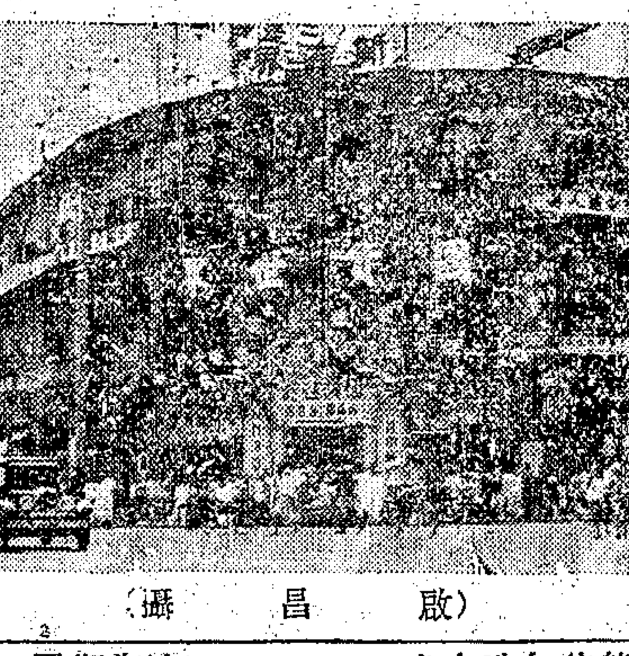

（啟昌攝）

水災宣傳

旋又接開水災宣傳會、由王曉籟·胡鳳翔·林康侯·三人爲主席團、行禮如儀後、首由胡鳳翔報告云、市民聯合會、因鑒於本年冀魯鄂皖等十餘省洪水爲患、災民流離失所、無衣無食、眞是遍地哀鴻、慘苦情形、無可形容、爲此特借此舉行水災宣傳會、藉使滬地士女、略節舞樂之資、拯此災黎云云、次由丘良玉演說云、國難日趨嚴重、而又遭此天災、三千萬災地同胞、啼饑號寒、不可終日、滬地因未遭此浩刦、故一般人民、依然紙醉金迷、歌舞終宵、眞所謂商女不知亡國恨、隔江猶唱後庭花、殊堪浩歎、政府對災區災民、雖正設法救濟、惟實施之期尙無、市民會爲此發起宣傳、願各界多多捐助云云、

美國接骨專家來滬訪問中國名家

冀得我國之秘

大美晚報云、美國洛杉磯外科接骨專家迦倫特博士、率其子於星期日由美抵滬、擬勾留一星期之久、博士接骨技能、在美國甚爲著名、能移病者本身他部之骨、接於斷骨之處、久聞中國接骨有特殊方法、故特來此訪問名家、冀得諗其秘密、第中國醫習關於接骨術者甚寡、其術多由師生相口授、故恐難遂其願望也、

同慶錢莊經襄理侵佔鉅欵案

昨因捕房假期 本案改期再訊

寧波路一百八十號同慶錢莊、爲金融界巨子、合夥所開設、聘甬人夏圭初爲經理、湖州人朱淮初爲襄理、自民國二十三年春開業以來、迄今祇一年有餘、虧蝕甚鉅、每一股股本原爲三萬元、現須增加十倍、合計每股須出資三十萬元、經股東淸查賬目之下、發覺重大弊病、查得夏·朱·二經襄理通同弊舞、侵占公欵達五十三萬四千三百九十三元二角三分、爰延鄂森律師報告總巡捕房、飭探將夏·朱·二人拘獲、解由第一特區地方法院審理之下、諭夏還押、朱淮予交十萬元現金或鋪保各情、已詳本報、此案本定於昨晨由特一院馮世德庭長在刑一庭繼續審理、適値工部局例假之期、捕房停止解案、此案又爲捕房所起訴、於是遂不能進行、宣告延期審理、

浦江中撈獲女屍內容複雜

三小工述目擊死者被害情狀 尙有一女孩亦同時推入浦江

本月三日午後二時、法租界太古三號碼頭、所泊北洋班盛京輪起椗出口時、因機葉轉動、浦中忽翻起無名女屍一具、下體赤裸、臂部發現紅色、狀似被人謀斃、惟所帶貴重飾物及各銀行鈔洋一百餘元、未被取去、屍身經海關水巡捕房撈獲後、對於此項疑案、派探分投偵查、其情節曾載前日本報、自此案發生後、前日傍晚、有蘇州老嫗張周氏、偕同媳婦張李氏、至南市救生局認稱、今日閱報後、所載死者形狀、頗似伊外甥女等情、當經該所將屍抬出、由張周氏認明確實無訛、當晚復往海關水巡捕房請求緝兇究辦、對於死者身世、陳述頗詳、據稱死者名張金林、年四十八歲、係蘇州人、當伊二十九歲時、前夫得病身故、嗣復姘識山東人裴甲、致爲翁姑阿叔等所歧視、伊乃隨甲赴魯、開設府綢莊一所、營業漸臻發達、獲利頗鉅、死者曾携欵二千元來滬、存於本埠某木梳店、取得存摺、逐年收利、現伊在山東已生有十歲女孩一口、近死者隻身來滬、向該店取得利金二百六十元後、竟在滬結識外遇、不思返魯、曾與姘夫購辦用具、擬賃屋同居、最近突然兩夜未歸、不知如何、忽斃命浦中云云、該捕房據報後、查究益嚴、昨晨、復在太古碼頭帶來自稱目見死者被害情形之碼頭小工鄒忠陽·莊長壽·新金寶·等三人、同稱、於本月二日晚十一時許、渠等同在太古三碼頭上乘涼、其時忽有二男一婦、並挈一六七歲之女孩、同至該碼頭游玩、在盛京輪上兜遊一週後、又回至碼頭上、旋見其中一男、將婦痛毆、並用手中所執之木棒、將婦按住猛擊臀部、該婦苦求無效、又見另一男子嚇該婦取出洋數十元、以便了事、但行兇男子不允、堅稱非將婦處死、渠自身將不保、爭執至午夜十二時許、强迫該婦將所穿香雲紗擬卸下後、乘機將伊向碼頭外擲推入浦、尙有六七歲之女孩、欲待呼救、亦被該男子擲於浦中、二人同未冒起、渠等三人本擬用竹篙撈救、忽被兇手用手槍對住、以致無法挽救、目送二男子遁去云云、該捕房獲此供詞、以本案情節複雜、究竟該婦因何被人謀斃、同時遇害之女孩、又爲何人、尙難覓得綫索、除飭三證人先送地方法院訊究外、上午十一時、復派員報請法院、委官將屍檢驗一過、飭交屍屬備棺收殮、聽候緝兇究辦、

× × × ×

受人之騙兩工頭被砍傷

汽車傷人絕無其事 馳往接洽中途遭禍

杭州人李紀寄、三十六歲、家住齊物浦路明月里三號、向在楊樹浦龍江路中華第一針織廠充副工頭、當昨日下午四時許、李尙在廠內工作之際、忽接由廠外打來電話、據稱其兄李紀壽在東新橋附近、被南方汽車撞傷、現在傷者已送至西華德路華德路口南方汽車總行內、靜待李紀寄前往接洽賠償醫藥費等、當時李紀寄接斯消息後、以手足情深、異常焦急、乃與該廠總工頭吳東林前往、但李·吳·兩人、均屬不熟路徑者、故行抵莊源大附近、竟迷方向、乃卽向該處弄口身穿短衣男子者問訊、該男子亦稱不知、囑其向再前弄口一短衣男子探訊、李·吳·兩人、當不疑有他、如命而往、詎方及該處、該短衣男子卽由身後抽出鐵棍、猛向李·吳·兩人打來、李紀寄首當其衝、吳東林·措手不及、當被先後擊傷、倒臥地上、慘號呼救、附近崗捕聞警趕到、則兇手早已遠颺、乃將兩人車送同仁醫院診治、李紀寄腿部受創最重、足骨已被擊斷、吳東林亦傷在腿部、至於李之胞兄李紀壽被車撞傷等事、經捕房偵查之下、竟屬子虛、而兇手面貌、被害者亦不認識、據旁者推測、定係與李有隙者、思加報復、乃誑傳警報、誘其外出、下此毒手、刻下捕房正在追緝中、

法租界取締重捲烟頭

認爲妨碍公衆衛生 被拘獲者各罰一元

法工部局衛生處西員、鑒於近來各馬路畔之杜撿香烟攤、皆係貧苦無聊之人設立、專收一般在馬路中或垃圾堆內檢起之殘餘烟頭、拆開重捲、出售與人、殊屬妨碍公衆衛生、且各馬路邊異常

失竊八元回家持刀自殺

一向親戚借來醫病之洋 一朝被竊致發生慘劇

吳淞砲台灣曹胡家宅鄉民陳華寶、年二十六歲、耕農度日、父母皆亡、娶妻沈氏、年相彷彿、生有兩子一女、年均幼稚、華寶因患肺癆病有年、以致家道淸貧、近又舊病復發、前日特由親戚處借得洋十元、擬醫治病症、昨晨赴淞鎭買菜、用去二元、餘洋八元、安置衣袋內、擬於午後延醫治病、詎知在菜市已被扒竊去、迨陳發覺餘洋被竊、而欲查究、則竊賊已不知去向、祇得含淚返家、放聲大哭、鄰里皆知其失竊、固不料其有意外事故也、詎陳哭後羣思、旣遭病魔之纏擾、復恨竊賊之無情、怨憤之下、頓萌厭世之念、遂乘伊妻等在田內工作之際、竟在房內用尖刀自殺、週身連戳七刀、頓卽倒斃床上、至正午伊妻沈氏回家午餐、因不見夫面、遂至房中、見伊夫仰臥於血泊中、呼之不應、因之情急啣外、喊同鄰居、復往細視之、見華寶週身血肉糢糊、已氣絕斃命多時矣、至此沈氏始知伊夫因失竊洋而發生此慘殺事件、雖悲痛欲絕、奈兒女乏人撫養、祇得備棺收殮、

被仇人砍傷之黃生大慘死

拘獲嫌疑犯宋關龍 搜出有血漬之斧頭

常州人黃生大、年三十六歲、向在福寧路第九十八號開設圓木作場、並包製同路八十五號中國製釘廠內木桶、致營業尙稱不惡、詎於前晨三時許、黃與其妻張氏、同睡於該店門首地板上、忽有人闖入、持斧向黃右太陽穴猛砍一斧後逃逸、經黃狂呼救命驚醒、張氏等見乃夫頭部已血流如注、而兇手則已杳無踪跡、遂立卽出外報告華捕、以電話召得救護車、將其飛送聖心醫院醫治、一面由該管楡林路捕房得報派探金萬榮前往該醫院調查之下、訊得黃稱、當時被砍、並未見兇手面貌、故不知何人、但素來並無與人有仇、祇有同業宋關龍（現住引翔港北街八號）因前同包該釘廠之木桶、而近則宋已被廠方辭歇、致所有木桶、均歸黃獨做、故此次遭斯仇殺、或係彼所爲等語、探聞語立往該處將宋拘捕、並在該處搜得利斧一柄、上有血漬、乃一併帶入捕房、備於今晨（六日）解送法院、請求羈押偵查、復將該斧備送工部局化驗處化驗血漬、黃在醫院因受創過重、施救罔效、延至前日下午三時十五分身死、屍體舁入斐倫路驗屍所、昨晨、由特一法院委派郭燒檢察官偕同法醫張炎·書記官王祖熙·等蒞所、驗明屍體、據西捕頭別克司稟明前情、詰之宋關龍供稱、年四十三歲、川沙人、業圓木生意、不認與死者有仇隙、亦不認持斧將其砍傷、餘供支吾、又據屍妻黃張氏投稱、當時雖與夫同睡一處、亦未見兇手爲何人、請求伸雪云云、郭君得供、遂諭驗得死者黃生大、男性、委係生前被銳器砍傷身死、嫌疑犯宋關龍、由該捕房偵查後、解院核辦、屍交其妻黃張氏具結領回棺殮、

跑街私收帳欵判懲

海寧人孫乃揚、向在牛莊路六百九十二號美商亞建油漆公司爲跑街之職、本年一月至六月間、向各顧主私收賬欵三百五十六元七角四分、案發被報滙山捕房、派探往將渠拘解第一特區法院、承認分期理償、奉諭候宣判、一昨姜樹滋推事蒞庭、判決孫乃揚處徒刑六月、緩刑二年、

國貨工廠會發給實部獎狀

上海國貨工廠聯合會接實業部國貨館本年春季展覽會各種獎狀、請代轉發、特於昨日召集各工廠代表、開給獎會議、到仁豐染織廠鄭東山·中法大藥房陳鼎鑄·冠生園食品公司蔣浩梵·民生扇廠梁敬文·司徒氏藥房徐文彬·公明電泡廠許石卿·等六十餘人、由孫籌成報告實業部特組審查委員會指□、次長谷正綱商業司司長梁上棟·等爲當然委員、會同各專家、詳細審查、分別等第之經過情形、後卽依次照發、共分特優一二各等、並由民生扇廠當場分送該廠所出之紙扇、每人兩把、皆大歡喜、

黃山建設委員會等 歡讌星洲日報林道盦

黃社僧發助振

南洋星加坡星洲日報記者林道盦君、出國多年、近因仰慕祖國建設、及各種新興事業、特經廈門、偕其尊人遊之先生、於日前來滬遊覽、下榻中國飯店、本埠黃山建設委員會・時代圖書公司・黃社同人等、特於昨午、假座陶樂春、設宴歡讌林君父子、到許世英・褚民誼・黃伯度・張善孖・胡伯洲・江小鶼・馬國亮・張夫任・胡桂庚・陸禮華・郎靜秀・王恭維・鍾山隱・黃警頑・陳夢漁・等三十餘人、席間談笑風生、頗極一時之盛、迄二時許始賓主盡歡而散、

蜀中畫家張善孖君、定今午仍假陶樂春、私人宴請林君父子等、並聞黃社同人郎靜山等、擬將黃社書畫、攝影等作品展覽、售款悉數捐助水災、

三閩體公宴林道盦君合影

交通部舉行 全國廣播收音機登記

頒佈登記暫行辦法 昨日開始辦理登記

交通部因國內各省市縣商店工廠住家、對於廣播無綫電收音機、均各自由裝設、漫無限制、為便利管理起見、爰特頒佈登記暫行辦法、舉行登記、業於昨日起開始辦理、茲誌詳情如下、

聲請登記 該部頒發之廣播無綫電收音機登記聲請書云、茲有某某住居某處、裝置某某式廣播收音機一座、所有機器程式等項、開列於後、並對於所頒佈之裝設廣播無綫電收音機登記暫行辦法、均願遵守、即請登記、並發給登記證為荷、此上交通部、聲請人某某簽名蓋章、其登記表格、計有㈠機件種類、㈡真空管數、㈢天綫樣式、㈣電流供給狀況、㈤波長範圍、㈥採用聽筒或擴大器、㈦購製或自行配裝、㈧機器價值、㈨出品廠名、㈩發售店名、

登記須知 ㈠凡各裝戶、向下列各處任何一處交通部所轄各無綫電台領取登記聲請書、並應將所開各項、逐項詳細填明、上海・南京・杭州・寗波・定海・崇明・蕪湖・漢口・武昌・沙市・宜昌・長沙・青島・濟南・烟台・威海衛・洛陽・鄭州・天津・北平・廈門・福州・南昌・廣州・汕頭・重慶・成都・萬縣・叙州・貴陽、㈡登記聲請書填註法、分列如左、(甲)機件種類項下、應註明其或為礦石式、抑為真空管式、如同時能將採用綫路名稱等註明更佳、(乙)機器如係真空管式、應將真空管數註明、(丙)天綫樣式項下、應將天綫裝置形式及根數長度等註明、(丁)電流供給狀況項下、應分甲組乙組丙組所用電流、或係市電、或係電池、分別註明、(戊)波長範圍項下、應將所用收音機、能收聽自若干米達、至若干米達之電波波長範圍註明、(己)機器價值項下、機器如係自配而成者、亦應將各件實價總數註明、

長江進口 燈船以煤氣燈浮暫代

海關總稅務司公署海務科航船布告第一〇七〇號云、查江海關所屬泊於長江南水道進口地方之長江進口燈船、現因被撞損壞、須加修理、應予暫行撤消、而以煤氣燈浮一具代之、俾利航行、該代替燈浮、飾以紅黑兩色橫紋、上裝明滅相間白光燈一盞、每八秒鐘明滅一次、即明滅各歷四秒、關係圖書為中華民國海軍部水道圖第一〇一二號、將來該燈船修理工竣、應仍駛回原處、照常服務、此項代替燈浮、亦即撤消、(屆時不另布告)、合亟示仰航商人等、一體遵知、特此布告、中華民國二十四年八月一日、海務科巡工司卡乃爾、

市衛生局 昨舉行中醫登記考試

報名者共有四百餘人 分口試筆試臨症經驗

昨日下午四時、市衛生局所屬滬南區衛生事務所內、舉行第十屆中醫登記考試、派第一科長沈洪、及所長尤濟蓀、蒞場監督、分口試筆試及臨症經驗之種種、此項考試、自昨日(五日)起至本月十六日止、分批考試、昨日有七十餘人、今日(六日)在南市林蔭路(前市黨部舊址)衛生事務所內口試、八九兩日、假大吉路一九四號愛羣女子中學內筆試、十四與十五兩日、假法租界愛來格路一二五號四明醫院內試臨症經驗、今日該局除派第一科長王兆麒前往監督外、並派職員兩人、分別監考、據沈科長昨語國民社記者、李局長對此考試、非常嚴格、非有中醫學校畢業、暨畢業證書、及其他各省市內所發給開業證書者、一律不准要求免考云、

星華商會勸募賑災 胡文虎復捐叨幣萬元

華聞社星洲訊、本坡中華總商會、以祖國五千萬災黎、急待賑濟、昨特召本坡各閩僑籌賑水災聯合會、決由衆勸募捐、當由胡文虎先生慨捐叨幣一萬元、繼復向殷商鉅賈、踴躍輸捐、成績極其優越、不日將匯回祖國、賑濟災黎、

外人汽車撞斃華人

兇特森撞吳寶金

日前午後五時許、有外國人(未明國籍)兇特森、(譯音)駕駛市照八一四二一號自備汽車、由民國路東新開河向西行駛、速率極快、駛經元龍里西首三九五號門口、並不揿喇叭、將由法租界駛華界橫川馬路之老人吳金寶、(六一歲安徽人、住法租界西成里二四號、)撞入電車軌道中、跌傷甚重、當時昏厥、經十六號崗警李壽波到來、立令肇禍汽車、將受傷老人車送南洋醫院救治、據醫云、傷勢危殆、遂將該外人兇特森帶所、經劉所長訊明、令該外人自簽姓名住址釋歸、候呈請總局向該管領事傳案懲辦外、昨晨該受傷老人吳金寶、因傷斃命、由劉所長報請地方法院檢驗、

娶妻不明來歷

原來媒人設計誘賣

滬西虹橋蔡更浪王家庫鄉民侯柏生、今年廢歷正月初六日、經人作伐、聘娶平湖婦人朱張秀英之妹許彩寶為室、當出茶禮洋一百八十元、旋即過門成婚、不謂事越半載、有平湖人許明生者、投北新涇警察所報稱、有堂妹許彩寶、遭朱張秀英設計誘出價賣、請求拘究等情、奉諭派警將朱張秀英並侯柏生・許彩寶・等、併拘送地方法院、經張梓檢察官研訊之下、論將許彩寶交由許明生領回、朱張秀英收押、侯柏生交保、一面起訴刑庭、昨由吳德鎣推事特開十二法庭審訊、首據告訴人許明生供訴前情、請求法辦、質之朱張秀英供、年二十六歲、侯柏生供、年二十五歲、今年正月初三日、由陳全堂之妻前來、與我為媒、談及離開我家一里許、開設茶館之朱張秀英、有一胞妹擬許配與我為妻、言定茶禮一百八十元、至初六日、我家用小轎將許彩寶抬回家內、實不知許彩寶遭朱張秀英誘出、官問彼等既為姊妹、何以姓氏不同、侯答據朱張秀英說是娘舅家的妹子、末由侯柏生所延之王建春律師起而辯護良久、問官以案已明瞭、遂諭終結、聽候宣判、朱張秀英還押候示、

同仁輔元堂善舉報告

上海慈善團同仁輔元堂七月份所辦各種善舉、彙誌如下、㈠月糧、恤嫠三百另九名、贍孩三百五十一名、濟貧八十九名、保安恤贍一百十五名、(以上每名給洋一元)矜孤五十名、(每名八角)共發銀洋九百另四元、㈡施棺、新普育堂大棺四百十具、小棺二百十五具、江蘇第二監獄大棺十二具、安老院統號棺四具、各醫院及門施大棺七十五具、小棺九十九具、同仁輔元分堂大棺七十二具、小棺一百廿三具、同仁輔元救生局水號棺三十四具、小棺九十五具、共施大小棺八百十具、㈢收埋、同仁輔元堂大棺一百八十五具、小棺四百五十六具、同仁輔元分堂收仁濟・廣慈・安當・各醫院病屍驗屍所與特二監犯屍大棺八十九具、又法租界各馬路收拾及門口收下小棺三百七十三具、同仁輔元救生局大棺七十七具、小棺一百六十四具、浦東其昌棧一帶小棺二百十具、垃圾濬一帶拋棺一百四十四具、共收埋大小棺一千六百九十八具、㈣施診給藥、中醫士診治朱霖生・毛柏泉・姚雲江・沈長庚・四醫士診治計二千五百四十四號、西醫由戴遠如醫師診治計一千一百九十六號、共診三千七百四十號、

東方飯店旅客自殺

聞係因經濟壓迫所致

昨晨二時許、西藏路東方飯店四樓茶役、忽發覺第四百六十三號房內旅客名王吉甫年三十歲寗波人者、在房中輾側呻吟、叩門不應、知有變故、乃急啟戶進內、則見其面色慘白、已不省人事、當為報告捕房派車將其送往醫院救治、奈以中毒過深、竟致不治、旋即斃命、屍身轉送驗屍所待驗、一面調查屍屬、至其自殺原因、聞係出於經濟壓迫、生前曾在福建路漢口路口瑞豐提莊內充夥友、

學徒觸電身死

本地人殷湖生、年十九歲、在歐嘉路協成銀箱廠充學徒、昨日下午八時許、殷以晚膳方罷、天氣炎熱、乃隨其他夥友學徒等至戶外納涼、當時天色昏暗、羣衆倡議設法接燈戶外、命殷往取電燈綫接火、詎殷一不經心、兩指觸及通電燈頭、頓時、電力激出丈外、觸電倒地身死、其他夥友覩狀、趨前探視、則早已氣絕、乃即報告捕房將屍身車送驗屍所待驗、

第一屆職員宣誓就職典禮

晉惠會館

閩省晉江惠安 縣同鄉、為互相勉勵、爰有會館之設、迄今已垂百年、該二縣同鄉、為謀促進會務起見、特決議改為會員制、經依法於黨政機關指導下、產生第一屆職員、本月四日下午二時、假座八仙橋青年會大禮堂、舉行宣誓就職典禮、到會有上海市黨部代表王龍章・暨該會館職員唐景崧・陳澄・伍澤民・等二十餘人、當由該會常務幹事陳澄宣讀誓詞、並由上海市黨部代表王龍章分別監誓就職、儀節隆重、秩序井然、嗣由市黨部代表王龍章訓勉努力從公、為鄉情而盡人羣、繼該會館常務幹事陳澄致答謝詞、旋即攝影茶敘而散、

電業聯合會出版新書

全國民營電業聯合會、最近發行技術專論、書名曰「高壓路綫電氣計算法」、該書為電業函授學校教務主任邱世恩先生編著、內容詳述高壓交流輸電路綫電氣永久現象之計算法、材料豐富、解法新頴、實為研究高壓交流輸電之基本書籍、最合國內大學及專科以上學校參考書之用、聞該書業已出版、每冊定價大洋五角、可直接向本埠南京路二二一號電業函授學校購買、凡該校學生來購者、可得八折優待、

李紹廣廉費施醫

現寓金神父路花園坊四十一號精神治療家李紹廣、囊在東南大學肄業時、即嘗從事精神醫學之研究、迄今十餘年、經驗學識、均極豐富、對於近代各種新式精神療法、尤有獨到之處、自海內名流趙恒惕・許世英・章太炎・杜月笙・王延松・等勸其留滬行醫後、屈指三秋、成績超著、凡蒙診治、無不着手成春、且於診費一層、更不斤斤計較、昔孫摩在夫人患瘵瘵、咯血氣痛甚劇、先生披風冒雨、十治得痊、不但未獲分文、并逢其窘、沉淪宦海、老年夫婦、與李素昧生平、只以友人介紹、任俠如此、其存心救世、有足多者、茲聞先生鑒於疾病為人類之重大損失、而其中可以勿藥而癒者、十居其九、值此市面蕭條、一般貧病、因醫藥費昂、以致釀成貽患、為害前途、殊非淺鮮、特自即日起、舉行廉費施醫、除星期日休業外、每日午前九時至十二時門診、只收號金小洋四角、醫金全免、以惠貧病、下午一時至四時普通門診、醫金一元、出診及隔地治療　元、定費亦廉、惟特別號、門診仍須五元、出診十元、以上號金、一律照例、

大世界實行平民化

大世界、為上海唯一大衆化之娛樂場所、門票低廉、百戲雜陳、游客如百川歸壑、盡被吸收、營業殊為發達、該游藝場前為遊客利便計、曾用男女茶房、分佈各場、招待來賓、伺應茶水、不意該茶房等近來竟敢暗中需索無饜、事被管理員發覺、立即全體解僱、並取消茶堂、以免遊客有格外耗費、遊客如欲解渴、另設經濟香茗、每杯僅取銅元一枚、是誠名副其實之平民化辦法、故近日大世界益形熱鬧、晚間登屋頂乘涼者尤多、

國貨木紗之特色

縫工所用之木紗錢、有二百碼、五百碼兩種、其二百碼我國前雖有人創辦、因不能與洋貨抗爭、卒歸失敗、其五百碼一種、我國已有多家創辦、其最優良者、當推紅獅商標、五百碼洋貨木紗、本已可為國貨木紗打倒、不料近來又有舶來傾銷於市、售價極低、推銷方法、亦無微不至、我國貨木紗前途、誠堪憂慮、近聞紅獅牌木紗廠有見於斯、悉心研究、減輕成品、俾得與舶來同價、木紗出品、已於八月一日問世、

極司非而路房屋減租

極司非而路四十三衖及五十三衖內各房屋住客、提出要求減租、該處各房屋、原屬郵政儲金匯業總局及廣東銀行分別經租、日前廣東銀行為適應□求起見、經已通知各住戶、准於八月一日起減租一成、但郵政儲匯局則尚未有所表示云、

普善山莊善舉報告

上海普善山莊、七月份、在南北兩市界、收埋大棺一百五十一具、小棺一千八百三十一具、骨箱一千一百只、施出大小棺木共計一千三百六十六具、內計本山莊收來大棺三十七具、小棺一千六百十五具、又斜橋分莊及法租界各善堂、收來小棺五百六十二具、又公共租界各捕房暨界內拋棄孩屍及驗屍所各醫院無主屍體、收來大棺九十具、小棺六百二十九具、又聯義善會收來大棺十三具、小棺二十五具、又上海時疫醫院收來大棺十三具、又上海急救時疫醫院收來大棺四具、同仁醫院收來大棺二具、上海療養醫院收來大棺一具、以上屍體、均由該山莊派車收殮、運送大場塘橋義地安葬、立標待領、又新民路白十字普善産科醫院、施診給藥、共計四千二百七十二號、

藝術大家馬守義表演成績

今日起將二期節目合併表演

馬守義大藝術家歸國後、在滬各大戲院、迭次登台公演、以其經歷心得、及五十餘隨員之濟濟多能、魔術武技歌舞各組、均有特殊之貢獻、頗獲觀衆一致推重、馬君最近在山西大戲院表演、已有六天、賣座始終未衰、聞自今天起、將第一第二兩期節目、合併表演、出演之時、當較前賣力、更有可觀云、

毛文瀾自費留學英國

名醫毛兌倫次公子文瀾君、本季畢業於上海派滋來學校」、現定七日乘意國「康梯凡第號郵船」赴倫敦「愛羅斯唐學校」、學習飛機工程機械專科、毛君平素最愛研究機器工作、此次由其家長自備學費、遠道求學、並有吳市長專函介紹、預料他日學成回國、定有偉大的貢獻也、

各同鄉會消息

廣東 旅滬同鄉會、昨日下午五時、在該會開第九次常務董事會議、主席唐海安、(李大超代)記錄江天鐸、甲、報告事項、(略)乙、討論事項、㈠(略)㈡陳翁 常董函請對粵民醫院各職工優給薪水案、議決、一、努力職務者給予獎狀、二、遣散者分別加發薪工半月、㈢廣東全省商會聯合會函請本會援助陳請中央、提前清償粵省第一二三期有獎公債、俾資救濟金融案、議決、一、函復照辦、並呈中央、懇請提前、照案清償、二、函復廣東全省商會聯合會、㈣粵民醫院積欠業廣公司房租洋九百零七元八角六分、應如何清付案、議決、一、清付欠租、二、延會計師清查賬目、㈤徵求大會、共欠各處廣告印刷等費、計洋一千二百廿五元六角一分、應如何籌付案、議決、分別緩急支付、㈥定期召集董事會議案、議決、定本月十六日下午、准五時開會、㈦本會附設之識字學校、至本月十七日期滿畢業、應否續辦案、議決、繼續舉辦第二期、㈧徵求隊長楊文道條陳、本會數事應如何推行案、議決、一、分別採納辦理、二、函謝熱心、㈨汕頭市土糖業同業公會、電請本會援助、轉請撤銷廣東省營産物經理處頒佈土糖業登記停運收買辦法案、議決、召集有關係之旅滬同鄉團體商人開會研究辦理、㈩陳德霖投訴毀墳滅骸請主持正義案、議決、函請查明詳情辦理、(一・略、)議至七時半始散會、又該會徵求會員大會、本以四月為期、惟因尚未達到原定計劃、經前次常會議決、繼續徵求、期達目的在案、昨特由陳總隊長炳謙吳總參謀鐵城、分函各徵求隊長、請再繼續努力、並隨時報告成績、俾便統計、

紹興 縣旅滬同鄉會、於八月四日下午三時、舉行第四次執行委員會議、出席執委十七人、公推朱養吾主席、行禮如儀、開始討論、議決各案、㈠主席提出本會會址、因交通不便、請遷移案、議決、推總務主任晉承賢限本月底辦理遷移手續、㈡執委裘木蘭提出本會僱用文牘並幹事、業經本會登報招請、現檢定王君公緯、堪以應聘、應如何決定案、議決、暫行試用、㈢執委裘木蘭提出、本會應編造會員名冊、(附刊會章、)呈請市黨部備案、並發各委員存查、㈣執委楊仲波報告財務科開支提出清單存會、應如何辦理案、議決、交監察委員會審查、㈤函准紹興七邑同鄉會送來被拐男孩倪金海一名、經本會函紹興縣孫端聯公安局查明家屬、刻由該縣孫端聯公安局令倪金海之母倪錢氏來會具領、應如何辦理案、議決、准予具領、並給予川資及證明函、返紹與原籍、孫端聯公安局來函存會備查、五時散會、

江陰 旅滬同鄉會成立以來、已將一月、對於會內外應行舉辦之一切事業、正在分別計劃、按步實施、原有會址、在南市小西門江陰街江陰村十號、嗣以該處地僻滬南、會員往來、殊感不便、經第一次常務委員會議決、另於浙江路寗波路南泰昌公司大樓三樓三百十四三百十五兩號設立辦事處、房屋寬敞、地點適中、並裝有九五八七三號電話一架、極稱便利、所有該處臨時設備費經第一次執監聯席會議議決、由執監委員捐助、業由該會主席吳潤耕、總務劉永康、負責佈置就緒、於八月四日遷入辦公、

醫訊

㈠嚴蒼山診所贈送夏秋二季時病報告 法租界蒲柏路(貝勒路口)四百二十號、嚴蒼山醫士、鑒於夏秋之交、市民不知衛生、以致疾病滋多、特編印夏秋二季時病報告、分贈各界、內列舉病源、及簡便茶藥、簡便藥餌等、俾人人知所預防、閱者索來不取分文、函索附郵四分、即行寄奉、

天氣報告

徐家滙天文臺昨日午後四時三十分氣象預報云、山東四周、天曇、風來自東北至東南不等、揚子江中游天曇、尚晴好、有東南風、揚子江下游、東北東至東南微風頗勁、浙海四周與東沙島東、旋風甚烈、因颶風經過臺灣海峽向西北進行、隨以巴希海峽之二小中心向西北進行所致、颶風中心正午時進至距北緯二四度三〇東經一二〇度約三十哩以內、風力未悉、又昨日午後三時前、二十四小時內、本埠氣溫、最高九三・四、最低七七・二、去年同日、最高一〇二・二、最低七六・三、

點滴

誠實的女子、在青春時代、要覓一個可靠的丈夫託以終身、以為這樣、伊的未來的長期生活可以早得安定了・狡猾的女子雖是同抱着希望伊的長期生活得有安定的心理、卻決不肯在伊青春時代便決定了伊名義上的丈夫・伊寧願多做一點培養與抬高伊自已的芳譽與身份的工作、享受夠了青春時代所有男子們貢獻給一個小姐的物質與精神上的一切、所有社會造就給一位名媛的宏偉的榮譽、最後纔趕在將被時代遺棄之前、選定伊終身生活的歸宿處！嫁一個萬衆求為而總不得的丈夫・

當世的人往往慨歎着「世風不古」、或者推崇着「古道可風」、多數抱着重古輕今、以古為鑑的心理・可是一考古代的風氣、古人的行為、也總是重利輕情、不行古道者居多數・若使推溯到最古的時代、乃是智識未開、專講武力侵略的世界・可見無論那一代人、全不過是出於「遠來和尚好看經」的成見、借重「古道」做幌子以衡量當世罷了・(片月)

七夕雜感

秋郎

在不少的歲時令節中、要算昨天的七夕、是最含有詩意和情趣的了、也許是牛郎織女這一段神話、結構得十二分的技巧、情節是多變的哀感頑艷、自無怪一般富有情感的小兒女、都表着同情、向雙星膜拜乞巧、我們現在無須研究這段神話的意義和價值、但是我們對於它卻發生了下列的二種感想：

我們姑且依照那神話的傳說、天孫和牛郎、因為欠了天帝的十萬聘錢、無力償還、天帝便行使債權者的權威！謫罰他倆終歲耕織勞役、使他倆終歲東西兩岸隔絕着、祇能在七夕相會一次、我們就可以知道欠債是最痛苦不過的一件事、無論天上與人間、都會受到債權者的欺淩壓迫！一個人若能勤儉處世、而不負債、那才能獲得真自由。

至於向雙星乞巧的一回事、實在也是錯誤的！雖然是遊戲舉動、也要求個實際、試想他倆終年遙隔、那想思的味兒、自然不言可喻了、那末何不想個計策、謀個久長共處、何等快樂甜蜜！可是連這一點也辦不到、由此看來、他倆實無巧處可言、人們更向他倆去乞巧、未免太愚拙了。

逃荒人語

拾玖

大戶偶然沒有關上、突然進來了一個形似傭媼的婦人。看去伊不過四十多歲。面有菜色。衣衫並不襤褸、穿了一件半舊的夏布衫。一手還提着一個包。

到了庭心裏、她開口低聲說：「奶奶、討口飯吃」。嫂子對她上下瞧了一過、便答說：「相你也不像討飯吃的、怎麼無端闖入門來？」

「逃荒呀」！這三個字輕輕地傳入我的耳朵裏、不由的使我放下報紙、要靜聽那婦人的談話了。

伊說：「去年旱災、勉强逃過；接着今年又是水災、鄉裏人真沒得命了！一家老小、東西四散；兩個孩兒、也早已賣給人家了。到了杭州、原望找碗飯吃、那知……」

嫂子不等伊說完、即搶說道：「不要工錢、幫幫人家、不見得沒人要、强如沿門索討」。

「中人行裏人多得緊、已經坐守兩天了。便是飯、還是昨天中午纔下肚的！奶奶、討口飯吃罷、銅子不要。」

嫂子有些不忍、因叫阿二盛了一碗飯給伊、並撮了些鹹菜給伊。那婦人又索了一張舊報、把飯菜包好、謝了一聲、攜之而去。

我目送伊去、深深地感到悵惘、因憶明陳子龍小車行云：

「小車班班黃塵晚！夫為推、婦為挽。出門何所之？青青者榆療吾飢、願得樂土共哺糜。風吹黃蒿、望見牆宇、中有主人當飼汝。叩門無人室無釜、躑躅空巷淚如雨！」

以彼例此、我覺得這逃荒婦還算有幸運的。

御香縹緲錄

清德齡公主原著　秦瘦鷗譯

因此我就答道：「這倒是沒有的事！太后、到目前為止、奴才確不曾給人打過。」我的話雖已說出了口、心上卻依舊很狐疑、不知道太后得到了我這個答復之後、又將說什麼話。

「事勢這樣强迫着我、使我不得已而降罰於我們的朝廷中的一『人』、」伊似乎並不注意我的答復、祇須我說出「便算了、接着伊就直說出伊自已的心事來。「像這樣一個立朝已久、而且過去也不無微勞足錄的人、一旦要把他斥辱開去、委實也是一樁令人極感不快的事！然而他既已幹錯了事、又經澈查不枉、那末就非處罰他不可；要是我們輕輕地放過了他、不給他一些處罰、其結果必至使各省的巡撫、全把這廣東的巡撫做榜樣、一般也貪贓枉法起來、這還成什麼體統？所以依着律法而論、他所受的處罰實是再也公正不過的了；不過還有一些遺憾、雖然他是應該受罰的、但由我們這些僅能勉守法度的人去處罰他、終覺有些不安！你可聽人說過嗎？做父親的人逢到他的兒子幹錯了什麼事、不得已而要用手掌或棍棒去責打他的時候、他的心上總不免有一種很痛苦的感覺。

什麼感覺呢？這個我倒還不曾聽人說過咧！

「啊！是什麼啊？老佛爺能講給奴才聽聽嗎？」我很誠懇地請求着。（三八二）

小西天

張恨水著

第十七回 莫問女兒身難言隱痛 爭看貴人臉共仰高風

志前淡淡的笑着鼻子裏哼了一聲道：將來的事、那有誰能夠知道呢？浣花又低頭玩弄那個茶杯子、不能說話。他向志前的臉色看看、才低聲道：程先生一說明了、我也覺得這事是做錯了。不過這也只有我心裏難過、要我想法子來救他、已經是來不及了。我知道、程先生是一顆佛心、決不會對他還想什麼心事、無非是念他可憐。這時候、大概那位賈先生出去了。我可以到他那裏看看去。這倒可以問問他、他覺得心裏痛快呢、還是心裏難受呢？志前道：不必問了。我一個事外之人、何必管那些閑事。剛說完了這句、又作了一種沉吟的樣子、因道：假使你不提起我是去找他談談心呢、那倒也無所不可。浣花就收起了愁苦的樣子、笑道：我當然不能說是程先生要我去的。說着這話、自向賈多才屋子裏走來。可是到了那裏、却見房門緊閉。便是連月英也出去了、正想掉轉身去問茶房、却聽到月英連連的在裏面咳嗽了兩聲。便笑道：賈太太、開門罷、我要進來和你談談。月英將門開着一條縫、向外張望了一下、才放了浣花進去。浣花見屋子裏並沒有什麼異樣、只是桌子上有兩小件紙摺的玩意。因笑道：我以為你在屋子裏睡覺呢。好端端的坐在屋子裏、關着門幹什麼。（二八二）

致酬啟事

顯微生，清癯，尤愛梅，張恨水，開賢，愛瘦鵑，芹餘，張蔡良，樓鳳樓主，冰玉，張蘭沿，刪心仁，叔範，花鈴，一震，清華，落落齋主，陳亮，紫微，余雄宇，亦庵，轉陶，徐小庭，張凰，白丁，紅羊，麥潮昭，康健齋夫，沈瘦若，紀一介，吳雅非，全甲，非郎，拾玖，冷梅，春雨樓主，汪敏，肖白，羅正，憶秋，鄭逸梅，珮瑜，顏波光，特，劉椀公，妙神，芥子，丙丁，營衛生，悟機，朱猴，李晴，定明，吳愛伯，蕉心，天基，仁，醉痴生，吳吉人，茱英，王樂天，上海通社，秋郎，承明，南宮生，片月，隱湖，醒生，楚玉，佩萸，火雪明，孫麟昌，清泉，俞慕古，涓隱，彤父，徐豪吾，海客(兒童週刊)淡雲，穉秋，巴珉，眞，亦庵，何公超，君朋，文煥，余鍼，失亞光，心青，康健齋夫，鐵吾，榕，沈承昭，公望，林蔭，柏蟾，易生，秋郎，冰如，乃常，文舉，揚，仁，魏冰心，中和，張友鑑，楚玉，重樓，歐陽古，天涯，諸君鑒：七月份承惠賜大作，易勝感紉，稿費業已結算清楚，請即具條蓋章，向本館會計處領取為荷。

領酬章程

本館發給酬資時間，每月六日至十日止，再於十六日至二十日止，除星期日外，每日下午二時至四點，由本館會計處付給，請備條，加蓋與原稿相同圖章，逕向支取，若數月併取，亦須按月分別具條蓋章，以便粘附底冊。至蓋章一節，不論篇幅長短，或每月投稿次數多少，每篇均請蓋章，以便取酬時核對印鑑，如不蓋章，即作卸酬論，再酬資以發表日起，六個月期滿，屆時仍有未來領者，認為不願受酬，即行將賬取銷，以資結束。

風土小誌

怪國阿比西尼亞

郭健

菲洲黑人國阿比西尼亞、自從去年在華爾華爾地方和意屬索馬利蘭的軍隊發生衝突以來、形勢日益嚴重、狂熱的備戰、毫不減殺、徒然多增一種國際時事的好資料。向來對於阿比西尼亞不甚關心的人們、也從報章或刊物的介紹、得到相當的認識。

阿比西尼亞的祖宗、原是猶太人、當昔日猶太人移居若爾坦的時候、其中有一部份、迷失路途、誤至阿比西尼亞高原、而以為到達目的地、就決定為永住的地方。後來、和尼格羅族雜交、種族漸漸繁殖、遂成現在的阿比西尼亞民族。在人種學上研究、或另有一個見解、不過、斷定他們是含有漢米特族或色米特族和尼格羅種的血、是頗正確的。他們不斷把異已的野蠻人征服淘汰、現在、已有四千餘年的建國歷史、國王哈拉照勒塞、要算第二百六十代的君主。

他們的民族性很强、很不喜歡人家叫「阿比西尼亞」、倒要人稱着「亞西阿比亞」的。因為「阿比西尼亞」、可作「野蠻人的國家」的解釋。這樣看來、他們比較在非洲的尼格羅、黃尼格等野蠻人、優秀得多。至於能受教育的、除了上流階級以外、其他的一般民衆、不能享有這種權利、所以大部份是文盲。文字約製成二百餘種、字形很是特別、令人很難明白。但是寫外交文書的時候、並不用英文法文、始終用本國文字來保持國粹。他們的法律、是根據一千五百年以前的「羅西法典」和「耶穌教的經典」、編成一類很古格的法典。其實、他們判決一件案、大都憑着法官的常識或經驗的判斷、而用不着什麼麻煩的法律。

軍隊占全人口百分之三十、即約二百萬人、這種武裝羣衆、統統都在酋長統制之下受着指揮。其中算是精銳而有相當訓練的、總計不出三十萬人。新式的軍器、只能供給三十萬人之用、其餘的、只隨便握着劍、刀、矛、盾、棍棒之等。所謂新式的武器、全國共有七十萬挺的步槍、三百挺的機關槍、二百門的火砲、十架飛機、和十輛九噸重的戰車。這種軍器、受歐洲各國的供給也有、收買法意殘舊的二三流貨也很不少、甚而至連子彈等不入的步槍也常發現。軍器的性能、毫不講究的。老實說、他們的以槍對槍、以劍對劍的舊式戰術、仍是根深蒂固的保留着。

出陣時、除了男性的軍隊要赴戰綫以外、還有一羣女性(兵士的配偶者)參加的。伊們列跟在後面、帶着日常的用品、攀山越嶺、長途跋涉、毫不厭倦。到了戰綫、就在後方露營、觀望着戰況。有的預備做救傷隊、有的擔任子彈糧食的搬運和通訊的聯絡任務。如果不幸自已的丈夫戰死、為妻子的、就自殺以殉節；或同病相憐的女同志們、互以利刃自相殘殺、以表貞烈。世人只知阿人蠻橫强硬、驍勇善戰、而殊不知裏面有這種女性的存在。

大多數的阿比西尼亞人、視軍人為無上的榮職、所以憧憬着的很多、因為這種念頭在腦海裏、無形中使他們在戰場上、無論如何、雖戰至一卒一彈、也要拚死禦敵的。比方有一個兵士戰死、他們的妻子或從僕就馬上拾起戰死者遺下的武器、向前奮戰、直至戰死方止。如果有不聽軍命、投降敵軍、而或潛逃的、就要當作俘虜看待、毫不寬恕、處以死刑的。

甜水苦水

酷暑聲中、都市裏的人們、喝着冰凍汽水、鮮橘水、檸檬水、……大家快樂逍遙、好像把一個炎熱如火的夏天、完全捺在一片水中、消磨過去；可是最近報紙、屢載各處洪水泛濫、田舍淹沒、許多流離失所的災民、淚乾喉啞、嗷嗷待哺、眼看着一片汪洋、損失了不知數字的生命財產！在都市喝着甜水的朋友們、他何嘗想到災區的水、是怎樣的苦呢？(醉樵)

以極低代價 辦最準確之鐘錶

上海舊貨商店

惟南京路五九八號 獨家發售的

鑽石錶　金錶　白金錶　鋼錶　天文鐘　檯鐘　男女均備　一律保用

特設修理部

技師……高等人材
配件……均用原牌
手術……工作精良
約期……迅速不爽
取費……特別低廉

SLOANE-BLABON

司隆百拉彭 印花油毛氈毯

此爲美國名廠之出品。今歸秀登第公司獨家行銷。中國經理則爲敝行。特設一部。專門爲客計劃估價及舖設。備有大宗現貨。花樣顏色。種類甚多。尺寸大小不一。司隆百拉彭印花油毛氈毯。質細堅久。終年光潔。既省費。又美觀。室內舖用。遠勝毛織地毯。

美商 美和洋行 上海江西路二六一號

報界印刷界公鑒

本所開設以來對於銅模鉛字無不悉心研究所發售鉛字材料等銅模業已發售鉛字茲再添製(三號方體字六號方體字銅)

業蒙報界印刷界用者贊許爲求報界印刷界便利起見製有特大號 特號 初號 新二號 四號 五號 (一二號方體字)銅模開始發售鉛字品質優良定價低廉如蒙賜顧竭誠歡迎交貨迅速約期不誤(模在雕製中不久即可發售鉛字)

陳森記銅模鑄字所啓 上海北泥城橋西首愛文義路四十五號 電話九三六五六

體育消息

全運會通告第四號 各單位注意事項

報名註册務須照章辦理幸勿自誤 女壘球採用戶外規則但場地略小

第六屆全國運動大會籌委會昨發出第四號通告、其最重要者、爲單位注意事項、計分八條如下、㈠本會各號通告所擬各節、除一部份屬於報告性質者外、其餘希望各單位照辦之事件、俱有法律上之效能、本會不再另用公函通知、以省手續、而求迅捷、此應請注意者一、㈡各單位須先將出席大會之職員選手約數若干、於八月十五日前、用郵信或電報通知本會、以便填發舟車減價證、此應請注意者二、㈢本會運動員登記證、各項註册表單、國術規則、國術註册表單等等、均已用掛號信先後分寄於各單位、使各單位即行準備辦理註册手續、以上各件、倘有誤遞或遺失等情、致未能收到者、即請逕函本會補寄、萬勿觀望、貽誤時日、倘有疑難問題、亦請隨時以郵電諮詢、俾得充分了解、此應請注意者三、㈣本會爲使各項比賽進行有序起見、特訂比賽規約一種、已與註册表單等同時分寄各單位、各單位接得此項規約後、最好於舉行運動會或預選會時、在可能範圍內、依照施行、藉使運動員得一實地試習之經驗、俾將來大會舉行時、減少困難、此應請注意者四、㈤各單位參加國術比賽之選手、必須爲業餘運動員、業餘運動規則以中華全國體育協進會所訂定者爲準、[illegible]以備查考、此應請注意者五、㈥舉重比賽[illegible]本會亦已列入表演、藉作參加來年柏林世界運動會之準備、本號通告中所譯載之舉重規則、即係柏林世界運動會所採用者、此項規則對於舉重之動作及步驟等等、規定甚嚴、決非我國民間習用之石担方法可比、故凡參加舉重表演之運動員、必須細讀規則之條文、並於事前作充分之訓練、幸勿徒然自信膂力過人、以爲已足、致正式比賽時動作不合法規、而被判失敗、此應請注意者六、㈦參加田徑賽之運動員、除規定每人不得多於四項外、對於同一選手之參加全能運動、球類比賽及國術比賽等、本會並不加以限制、但參加比賽者、應各估量本人之體力能否勝此重任、又對各該項比賽之時間是否衝突、(倘有衝突、本會恕不通融)、[illegible]充分之考慮、此應請注意者七、㈧各項[illegible]規則、[illegible]外、女子壘球規則本屆已改用女子戶外壘球規則、田徑賽及全能運動規則、亦略有修改、正在分別趕印單行本、並於最短期間、與男子棒球、足球、游泳、排球、網球、及男女籃球等規則、全部分寄各單位應用、各單位在未接得本會各規則前、請設法就近購置最新出版之英文原本、先行試用、而期循熟、此應請注意者八、

▲女子壘球規則確定 決用女子戶外壘球規則

棒球一道、世人目爲美國之國技、而各國亦多採用者、蓋以其運動範圍爲適當、而於訓練個人之思想周密、行動敏捷、團體之互相合作、犧牲私己等德性、尤有甚大之功能也、此種游戲、流入我國雖已有年、但因設備種種之不經濟、游戲方法之不適宜於一般心理、習之者鮮、更不爲大衆所重視、棒球原有戶內戶外之分、我國因各地譯名之不統一、有稱棒球者、有稱壘球者、有稱棍球者、更有沿用日名野球者、降至近年、始漸歸統一、而以棒球名男子游戲、壘球名女子游戲、已成習慣、然考美國關於壘球、猶有數種不同之規則、施用於各種不同之環境中、如戶內壘球規則(Indoor Baseball Rules)、體育場壘球規則(Playground Baseball Rules)、女子戶外壘球規則(Outdoor Baseball Rulesfor Girls and Women)等、分別適用於男女室內游戲、體育場游戲、及專用於女子戶外游戲者是也、查自第五屆全國運動大會列女子壘球爲錦標之一種、即以戶內壘球規則爲指定之規則、而比賽則行於戶外、試行結果、雖未發現若何不合之處、然終以規則與場地環境之不適宜、究未能盡其所長、本屆大會有鑒於此、頗思有以改進之、遂經籌備委員會常委會之決定、採用女子戶外壘球規則、良以此項規則、本專爲女子而設、又係在戶外比賽、可稱最宜、惟念規則之確定、爲期較遲、其設備方面、誠恐各方沿用上屆舊規、驟有變更、技能訓練上諸感不慣、故經通告球場尺寸及球之大小、均仍其舊、游戲方法、則適用新規、好在新舊二者、其內容僅小有差別、當不致影響於整個戰術也、此項規則、係一九三五年美國司保丁運動器具公司出版(Spalding Athletic Library No. 121 R)現經本會譯成中文、正在趕速印刷、儘早寄送各單位以作準繩、各單位於未收到譯本前、如需參考、希先覓購原文參閱是幸、

▲業餘運動規則

此項業餘運動規則、係中華全國體育協進會訂定、經第五屆及本屆全國運動大會採用、

業餘運動之主旨

中華全國體育協進會、對於中國運動員參加國際及全國各區省市縣等各種運動比賽之業餘資格、訂定其主旨如左、

(一)某項運動之職業運動員、或明知故犯而已成爲職業運動員者、不得參加該項或任何一項運動、

(二)業餘運動員、不得因參加運動比賽時、損失其薪水而收受金錢之貼補或酬報、

業餘運動之定義

第一條 業餘運動員祇爲愛好運動而參加比賽、

第二條 運動員之爲金錢或他種進益而參加任何一項運動比賽、或在應得之服裝及旅宿等費上取得額外之利益者、則該運動員在任何運動中、均成爲職業運動員、

第三條 運動員未經主管之高級機關許可、而明知故犯與職業運動員作同隊或對抗比賽者、即成爲職業運動員、

第四條 凡教授、訓練、或指導運動員、或從事於任何體育工作、而受薪金者、均爲職業運動員、

第五條 明知故犯而成爲職業運動者、永遠不得恢復其業餘資格、

第六條 業餘運動員對其所參加之運動比賽、不得與人作金錢之賭賽、或與賭賽事發生關係、

第七條 業餘運動員不得參加爭取無法鐫刻相當字樣之獎品或紀念品之任何運動比賽、

第八條 業餘運動員所得之獎品、其價值不得超過當地通用銀幣百元、但經中華全國體育協進會之特許者、不在此例、

第九條 業餘運動員不得將所獲之獎品、出售典押或贈送與人、此項獎品必須保存、以便隨時受中華全國體育協進會之檢査、

第十條 業餘運動員不得頂替或冒用他人姓名而加入任何比賽、

第十一條 業餘運動員於赴會出席比賽、或出席運動會回來時、除實際支出之火車輪船及膳宿等費外、不得收受任何金錢或其他進益、無論如何、所給費用、不得超過火車輪船上一個客位之普通價目、及每日十元或其相等數之膳宿等費、如會中供給膳宿者、則每人每日之零用費不得超過當地通用銀幣兩元、

第十二條 業餘運動員不得爲其訓練員按摩員或其親友接受旅費或任何開支、附註、(此條之意義、非謂訓練員等之旅費不能支付 但此項費用、不能由運動員提出要求、或付給於運動員、)

第十三條 業餘運動員不得因加入體育會或其他體育機關爲會員、或繼續其會員資格、而收直接或間接之報酬、

第十四條 業餘運動員收受任何款項、應分別出具收據、此項收據應妥爲保存 以備隨時交付中華全國體育協進會檢查、

第十五條 凡運動員之經售運動器具者、並不作爲職業運動員、

第十六條 業餘運動員不得因使用某公司某廠家或某經售處之物品而受報酬、亦不准用其姓名作廣告宣傳、或因報酬而讚助某公司某廠之物品、

第十七條 業餘運動員不得以本人之照片作商店廣告、

第十八條 運動員之並非明知故犯而成爲職業運動員者、停止比賽一年後、仍可恢復其業餘資格、

第十九條 運動員於其資格能力及成績等、如作虛僞之報告、即失去業餘之資格、

第二十條 不得爲個人利益、而提倡業餘比賽、

第二十一條 業餘運動員於本人所參加之任何運動競賽會(或競賽會中之一部分比賽)中、不得兼充報館訪員而受其金錢、

第二十二條 出國比賽之時、業餘運動員經中華全國體育協進會之特許、得收受金錢爲置辦服裝或其他個人用品之費、

▲競賽單位星嘉坡改爲馬來亞

第三屆馬來亞華僑運動大會籌備委員會、函請將競賽單位星嘉坡改爲馬來亞、其原函云、「謹啟者、第三屆馬來亞華僑運動大會、於六月二十九·三十兩日、在檳榔嶼開代表會議、會中曾有提案、謂第六屆全運會競賽規程、第二章競賽單位丁項、華僑團體、祇列星嘉坡、而無馬來亞字樣、應去函全運會、請將「星嘉坡」三字改爲「馬來亞」案、經照案議決、准此、合應據情奉聞、查馬來亞則含有十二區、且每二年舉行馬來亞華僑運動大會一次、而星嘉坡則屬馬來亞之一區、今貴會章程祇列星嘉坡、殊未能包括全馬來、仰祈俯如所請、照爲修改、並希賜覆爲禱」云云、此案業經本會第八次常會議決、准將競賽單位中「星嘉坡」三字、改爲「馬來亞」矣、

▲游泳及長跑選手須檢驗體格

本會衛生組、爲注重公共衛生及免除意外危險起見、凡參加游泳比賽之男女運動員及長距離賽跑之男運動員、各單位在註册前、應請醫師分別檢驗其體格、檢驗表格、規定如下、

游泳及長跑選手體格檢驗表

姓名	號數	體溫	脈搏
性別	年齡	呼吸	血壓
籍貫		心	
代表單位		血管	
本會住址		肺	
參加比賽項目		皮膚	
		砂眼	
		喉部	
		疝症	
		其他	
身長(公分)	體重(公斤)		
日期 年 月 日	醫師		

檢驗時、倘發現體格有不合格者、請勿代爲註册、又各該項運動員報到後、本會衛生組認爲必要時、得隨時施行抽查、倘抽查之結果、認爲不能滿意、本會得停止其出席比賽、

全國運動大會 裁判人選決定

▲即將發信徵詢各人同意

第六屆全國運動大會因雙十節會期日近故籌備工作、亦日趨緊張、對於跑道田賽場·棒球場·網球場·排球場及國術場之建築與設備、尤在加工進行、冀早完成、此外關於裁判員人選、除國術部份外、亦經決定、昨據大會副總幹事兼裁判股長蔣湘靑語大公社記者、關本屆大會之裁判員、經渠擬就各草案後、迭與主任郝更生、總幹事沈嗣良、副總幹事邵汝幹、馬崇淦、吳邦偉、及其他關係方面、討論斟酌、歷時一月、數事修改、始作最後之決定、自八月一日起不再更動、即由競賽委員會致函被聘諸人、徵詢同意、如有因事不能到會服務者、另行物色、以補缺額、此項信件、日內即可發出、俟將來全體覆函到後、再由籌備主任致送正式聘書、蔣君又云、此次承各方推薦裁判人才、深致感謝、茲已就可能範圍各按其特長儘量列入名單、但以限於預算、致對於遠道專家、不克一一羅致、而有滄海遺珠之憾云云

全國運動大會 臨時商店登記踴躍

第六屆全國運動大會、定於本年雙十節在江灣市中心區運動場舉行、逆料大會時期觀衆當在四五十萬人、大會籌備委員會爲便利一般觀衆、每日必需食物用品起見、特劃出運動場下層週圍房屋、招商承租、設置臨時商舖、業於八月一日起通告開始登記、數日以來各商店前往登記者甚爲踴躍、現聞下層房屋、已經出租者約四十間、所餘者不過二十間、該會以所有房屋不敷分配、擬在大會附近、搭蓋蓆篷若干所、將來菜飯麵點等熱燒商店、均將設在篷內、聞欲租蓆篷者、現亦可以開始登記云、

我國台杯代表 許承基定今日抵滬

勾留一星期然後南返 後天在融園舉行表演

我國參加台維斯杯代表許承基、於四月初偕鄭兆佳及管理卡爾生赴美比賽、許鄭二君、在美雖未曾獲勝、然成績之佳、竟出人意外、台杯比賽完畢後、二人復參加美國各地比賽、所至備受歡迎、今在美比賽已畢、鄭兆佳尙須留美、許則因其妹下月在新加坡出閣、故必須趕回、特偕管理卡爾生先鄭回國、乘傑克生總統輪、定今日下午抵上海、在滬約有一星期勾留、將在中國網球會作一次表演云、

▲融園歡迎會 本埠熱心網球之陳其浩君、以許君此次載譽歸來、藝術當必猛進、士不見三日、便當刮目相看、愛慕許君球藝者、當亦以先覩爲快、特預約許卡兩君、稍事休養後、於八月八日星期四下午四時在海格路三五七號陳君花園「融園」(即中國紅十字會醫院隔壁)表演網球、並粗備茶點、敦請親友之愛好此道者、惠臨參觀、新聞界記者如能撥冗蒞臨陳君尤爲歡迎云、

廣州水運會 造全國新紀錄

陳玉瓊二百公尺俯泳成績三分三十九秒九

(香港六日電)粵水運會四日女二百公尺俯泳、陳玉瓊成績三分三十九秒十分九、破全國紀錄、該會五日閉幕、個人冠軍、麥佛明女陳玉瓊、

國際游泳賽 中華隊委員開會

▲七日中午在鄧脫摩

第四屆國際游泳賽、已定於十四日晚在西靑游泳池舉行、中華隊已於前晚舉行預選、茲爲愼重選拔起見、定於七日(星期三)中午十二時三十分、假寗波路鄧脫摩飯店開會、委員凌希陶、彭三美、俞斌祺、黎日新四君、均希撥冗蒞臨共策進行、

上海女子游泳會

▲明午三時開會

上海女子游泳會、自公開徵求會員以來、參加者達一百五十餘人、今爲積極訓練起見、定七日下午三時假江灣兩江女子體育學校大禮堂開第一屆全體大會、討論及組織辦法、會畢假該校游泳池舉行下水禮、聞會員除自備游泳衣毛巾車資外、一律免費、藉以提倡云、

首都水上體育會 定期舉行水上遊藝會

▲函邀滬上各游泳團體參加 ▲廣東游泳隊已復函照准

首都水上體育會自組織成立以來、由張信孚羅四維褚民誼王商一周榮津鄧墨林陳西玲等擔任理事、史興隆丁繼昶黃灼南桂永清曾濟財等擔任監事、並由王商一擔任總務組長、趙純繼擔任宣傳組長、鄧墨林擔任訓練組長、會址在首都漢中路三十四號、自成立以來、舉行不少重要工作、握有首都水上體育之重心、現該會定於九月一日舉行水上遊藝大會、內有各項對抗、各種表演、並橫渡揚子江壯舉、已由該會訓練組分函滬上各游泳團體、屆時前往參加、本埠廣東游泳隊、昨已接到該項函件、業經復函、屆時准到京參加盛會、

日美游泳對抗 日本預選會新紀錄

(電通五日東京電)在神宮泳池之日美對抗水上競技、日本選手豫賽會、與林匹克豫賽會、第二日於四日夜舉行、造成好紀錄如下、

▲四百米自由式準決賽根上選手四分四十五秒八、(世界新紀錄)打破牧野於昭和八年所樹立之四分四十六秒四、

▲百米自由式準決賽、遊佐五十七秒八、(日本新紀錄)

▲二百米仰泳準決賽、吉田(佐伯中學)三分三十五秒六(日本新紀錄)

▲百米仰泳準決賽十池、分十三秒、(日本新紀錄世界長水路新紀錄)

吉岡百米仍爲十秒三

(電通五日漢城電)四日舉行之全朝鮮陸上競技大會吉岡隆德君之百米、僅十秒三、造成世界亞林匹克記錄、

郝更生 休養三數星期可出院

(青島五日電)郝更生急性盲腸炎、經福柏醫院割治後、經過良好、再休養三數星期、當可復元、連日王教部長段次長及各方友好、均來電慰問、

陳璧君提倡游泳

▲捐青島跳水台一座

(青島五日電)陳璧君以海浴場兩跳台爲西人所建、爲鼓勵運動員對技術上努力、特捐兩千元建跳台一座應用、

練習網球者注意

際此夏末初秋、實爲練習網球、最相宜之季節、因此各地對網球書之需要、至爲迫切、本埠法租界勞神父路三九二號勤奮書局所發行之網球用書、名著如林、俱爲網球專家精心經驗之作、茲探各該書概要如下、㈠「網球訓練法」馬德泰著、全書十章、對握拍、擊球、比賽之要點、態度、訓練等各點、無不精詳指導、爲初習必讀之書、每册定價九角、㈡「網球要訣」白瑯著、吳弄偉譯、全書分二十二大章、對握拍、擊球、步伐與動作、反擊、回擊、低球與近球、及擊球之時間、發球、殺球、重心之移動、空中球、回擊高球、抽選球、躍球、步位與角度等諸點、敘述精到、此爲求深造網球不可不讀之書、每册大洋七角、㈢「鐵爾登網球術」波魯斯著、阮蔚村譯、每册定價半元、㈣「網球發勝秘訣」美國馬迪夫人等合著、全書三大章、甲計網球錦標賽、乙爾比賽網球時之錯誤何在、丙如何造就一個網球家、每册定價四角五分、㈤林寶華網球成功史、㈥邱飛海網球成功史、該二書係名記者蔣槐靑編著、列有名貴攝得之照片、至有興趣、茲將各書定價大洋三角、以上各書、茲爲優待讀者起見、一律九折出售、如全套購買、更可八折出售、另有最新網球規則一册、定價一角五分、郵購另加掛號郵費、本埠四馬路二七七號該局門市局、亦均有同書發售、因合各界需要、銷售殊暢、

航空游泳比賽

星期六在兩江游泳池

航空游泳比賽、係由兩江女體師與航空協會聯合主辦、連日籌備工作、極形緊張、聞已大致就緒、准於本月十號舉行、此賽之收入、將悉數移助航空協會、事關義舉、故全市民衆、對之甚爲重視、比賽地點係在兩江游泳池、該池設備完善、能容數千觀衆、建築亦最合競賽標準、連日航空游泳會長王曉籟氏、至該池游泳、極爲讚美、聞該項比賽、自消息傳出後、報名參加者、已達六十餘人、均爲滬上水艷健將、屆時表演之精彩、可以預卜、入場券分乙元及四角兩種、航空協會及四川路靑年會、西門市一體育場、兩江游泳池、均有代售、報名定八號午刻截止、凡願參加者、可向下列各處報名、㈠四川路靑年會體育部凌希陶君、㈡八仙橋靑年會內航空協會張裕良君、㈢江西路新華銀行體育會高兆烈君、㈣兩江游泳池張心牛君、競賽項目補列於後、

(男子組)㈠五十米、㈡百米自由式、㈢百米背泳、㈣二百米俯泳、㈤四百米自由式、六跳水、(女子組)㈠五十米自由式、㈡百米背泳、㈢百米俯泳、(幼童與女子組同)(外加一百五十米三式換游泳、男五十米自由式、女五十米俯泳、幼童五十米背泳、)

厚權杯足球上週結果

厚權杯夏令足球賽、前日(星期日)先以五金對飛公作表演賽、五金自上次杯賽中被逸明淘汰後、近來頗發奮有爲、該隊前途大有希望、杯賽逸明對外虹爭決賽權、並蒙名裁判員鄧效良作義務法官、逸明自上次淘汰五金後、聲威大振、尤以何金根黃勇明王微明徐敬修及守門朱泳源最見出色、能以二與二、造成和局、洵亦不易、外虹素以善戰名、更以朱瑞洪姜同善簡光波陳志剛沈錦達久戰沙場、球藝出色、本能淘汰逸明、奈球運不濟、而外虹某球員對裁判、時有不滿表示、殊失足球員精神、深望各隊在比賽時、極應遵守運動道德、服從裁判命令、而提高球隊之聲譽、茲將結果列後、

隊名	結果	性質	裁判員
五金勝飛公	二比〇	表演賽	莊文斌
飛公勝華棧	一比〇	杯賽	張志仁
逸明和外虹	二比二	杯複賽	鄧效良

市一網球會昨賽

組	賽員 勝 負	成績		
特	朱榮琳勝施德章	六比一	六比三	
網	蔣 賜勝王朝斌	六比一	六比〇	
賽	方維仁勝吳 鼎	六比一	六比二	
賽	魏 飛勝翟錫麟	六比二	六比一	
健	方維仁勝翟錫麟	六比一	六比一	
樂	顧福海勝張冠燦	六比三	六比三	
網	顧汝熙勝朱繩祖	六比四	四比六	九比七
	鄧兆棠勝陳緒彬	七比五	六比一	

教育新聞

四川大學校長 教部內定任鴻雋

(南京五日電)四川大學校長、教部內定以任鴻雋繼任、將提行政院會議決定、

湖南大學將改國立

▲何健電胡庶華回任

(長沙五日電)何健電胡庶華湖南大學將改國立、仍請回湘主持、

國際少年營開始露營

(青島五日電)第四屆太平洋國際少年營五日晨在燕兒島、舉行開幕、實施夏令露營、靑年會定七日午後四時、在該會操場開歡迎會、招待全體營員、並邀各機關長官各團體領袖參加訓話、

(青島五日電)國際少年營、五日晚開幕、各地代表均已到齊、大會總指揮甘霖格博士、今晨分訪各界後、即赴燕兒島主持、該會討論程序已擬就、自五日至十二計八日、總題爲少年及其所處的世界互想了解問題、

中大新生考試昨舉行

(南京五日電)中大新生考試、五日起平京武漢四地、同時舉行、京應試者、千餘人、各生晨七時前點名入場、秩序極佳、七日可以考畢、八九日爲轉學生加試期、

教局取締夏光小學

本埠華德路仁慶坊內、私立夏光小學、即前經取締之强光小學變相改組、設備簡陋、內容腐敗、並無改進、近復假冒局會、在外招攬、經市教育局派員查明函請公共租界工部局嚴予取締云、

教局取締表演實驗所

本埠重慶路上海表演實驗所、並未依法申請市教育局登記、在各報刊登招生廣告、教局鑒於市內時有電影戲劇各種團體招生、難免假借名義招搖等情、經派員調查、認爲組織不健全、除先扣登廣告外、關將訓令取締云、

上海社會教育社 計劃推行街堂教育

▲先指定一二里巷爲試驗區 ▲視各處環境而定實施教育辦法

上海社會教育社自成立以來、對於社教事業之推行、與社教學術之研究、久著成效、該社原設文廟路市立民衆教育館內、茲因擴充社務、原有房屋不敷應用、因呈准市教育局撥借蓬萊路近泮坊八號房屋兩幢、即日起遷往辦公、上海社記者昨晤該社理事兼總務組主任丁守棠氏、承將該社最近社務進行狀況、見告如下、

▲推行街堂教育 該社鑒於本市環境複雜、一切社會情形與各省市殊易、尤以里衖爲市民集中居住之所、該社爲實行教育送上門去之宗旨、擬利用此種居民集中之里衖、推行街堂教育、以里衖爲天然之社會學校、視各里居民之成分、而施以適當之教導、如當此夏季、一般市民納涼之時、即可利用此時間推行教育、又如平以廛集之處、每見褻便垃圾、隨便傾倒、亦可予民衆衛生常識之指導、現擬先行南市文廟路文元坊、及蓬萊路近泮坊爲試驗區、俟辦有成效、即推行全市、此項計劃已大致就緒、不久將見諸實行、

▲改良連環圖畫 通俗讀物爲民衆智識之淵源、連環圖畫尤爲接近兒童與不識字民衆之讀物、但市上流行之連環圖畫、非猥褻不堪、即傳神弄怪、或富於封建思想、影響民族進化至鉅、該社有鑒於此、故特新編「王大嫂」連環圖畫一種、業已出版、內容爲識字教育材料、最合識校學生作爲課外補充材料、閱定價六角優待社教機關及識字學校、減售五折、至第二種「李阿毛」已由該社理事著名滑稽家徐卓呆氏編著、張眉孫氏繪圖、不日可以付印、

▲協助識字教育 本市政府此次推行大規模之識字教育、該社鑒於識字教育爲社會教育之基本、嚴將本市識字教育委員會協商同意、關於本市殷行區識字教育工作、完全由該社承辦、並由該社研究組主任呂海瀾君担任該區主任、第一期識字學校以該區適屬鄉間、故暫設立二校、業已授課一月餘云、

▲創辦補習學校 該社爲謀提高成年失學婦女智識和技能、使能適應社會生活起見、創辦婦女補習學校一所、校址即在蓬萊路近泮坊、即日起可向文廟路市立民衆教育館、及市立動物園報名、定期九月一日開學、

▲文化講座近訊 該社前爲復興民族文化運動起見、舉辦文化講座、第一期敦請著名學者江亢虎博士主講孔子人生哲學、頗受聽衆歡迎、嗣以江氏離滬、暫行停辦、已有講稿都數十萬言、對於孔子人生哲學發揮無遺、茲聞論語「子曰」「從政」二章講稿、俟由江氏親自整理後、即由該社出版、

中英庚欵會 考選留英生今日放洋

▲乘凱森號輪首途

中英庚欵董事會考選錄取之第三屆留英公費學生、於上月集中南京作短期之演講後、即行來滬辦理出國手續、現定今日在滬乘凱森號輪赴英、聞每人川資服裝費等需一千五百國幣云、

人事管理學會理事會

▲定期開人事管理討論會

人事管理學會、於昨日舉行理事幹事聯席會議、到何清儒·潘仰堯·曹亦民·楊崇皋·鄭文漢·吳宗文·屠哲隱·史美芸·張蔡民·楊衛玉、主席張蔡民、議決㈠關於徵求會員事除請各會員繼續繳納本年度會費外、並請各理事幹事努力徵求、並請對於人事學有研究者加入爲本會永久會員、㈡第三屆人事管理講習所講義均用原有者、㈢第三屆講習所定十月六日開課、九月內開始報名、㈣籌募本會經費先由各理事往訪社會熱心人事諸共贊助、㈤人事管理討論會程序表交請各講師自行擬訂講題、

菩提學會與 蒙藏學院聯席會紀

蒙藏學院自經菩提學會接辦後、對於院務頗見認眞、昨日下午四時、菩提學會常務理事會與蒙藏學院董事會舉行聯席會議、到者黃伯度、釋宏套、(龍華寺代表)屈文六、釋大悲、吳鐵城、李大超、馮仰山、黃涵之、杜月笙、李子淑、潘公展、許世英、王一亭、褚民誼、毛雲等二十餘人、公推屈文六主席、討論事項、㈠蒙藏學院址案議決、由菩提學會理事會會同蒙藏學院董事會向龍華寺借用房屋、爲院址及會所、並訂立借住合同、以昭信守、㈡下學期院務案、由院長褚民誼報告院務、並因本人不便常到、請加一副院長案、議決通過、次並討論其他問題、至七時散會、

吳市長 勗勉市商會童子軍團

▲在該團長期露營營地 ▲到各界來賓二百餘人

上海市商會童子軍團、於昨日下午六時、在江灣侯家宅營地、舉行營地聯歡會、招待各機關暨團員家屬、計到市長吳鐵城(李大超代)、商會主席俞佐廷(鄭澄淸代)、該團團務委員王曉籟·林康侯·鄭澄淸、教育局長潘公展(胡宗藩代)、上海西人羅浮童軍領袖甘霖格、以及來賓馬鑑生·陳濟卿·方子勤等、與團員家屬約二百餘人、由該團團長葉春年、營地司令應謙、親自招待、並領導參觀全營、及說明舉行此次長期露營之目的、及籌備與建設之經過、暨各項設施與訓練之意義等、來賓與家屬、均甚滿意、歡聲雷動、

▲市長訓話 當有市府秘書李大超代表市長致訓、略謂「兄弟今日代表市長參觀貴團長期露營、甚覺愉快、因爲這種運動、社會一般人、以往無甚麼重要意義、可是一到危迫的時候、他能發揮偉大的服務力量、現今國難嚴重、所以這種紀律化的集團運動、是很重要的、並希望這種運動不單限於商人、應該擴大至全國、每個靑年都有受這種運動的必要和機會、報告給與市長、那時尙有相當的幫助、希望各位努力做去」云云、

▲主席訓話 商會主席俞佐廷先生由鄭澄淸代表致詞、略謂「目下正處夏令、在繁華的上海、到處祗見消遣享樂的夜花園、及露天舞場等、而在這種環境之下、我們仍能看見商界靑年、反受勞働刻苦之集團訓練、如本商會童軍團的長期露營、可知思想淸醒、埋頭苦幹的靑年還有、中國並非無望、希望大家不斷地認淸目標、戰勝環境、繼續努力」云云、

▲招待內賓 茲聞該團並定於八月七日(星期三)下午六時、招待本市各國童軍領袖、想屆時中外聯歡、更有一番盛況也、

各校消息

▲持志附中 持志附中自遷至水電路新址後、理化設備、日臻完善、現以學生益增、除添闢理化教室外、並由該校教務主任兼理化教員何世榮先生、負責選購儀器、以備擴充實驗室之用、又課外生活關係學生進修甚鉅、決由全體教職員、負責指導、用收美滿之效果、又聞該校第二次新生考試、定本月十二十三兩日舉行、連日報告者甚爲踴躍云、

▲淸如小學 本市法租界南陽橋成都路市教育局立案淸如小學及幼稚園、創辦有年、學生發達、深得學生家長之信任、故遠近來學者頗衆、惟限於學舍、致多向隅、近聞該校校長沈淸如女士有鑒於斯、本學期特擴充教室、增加學額、又添聘富有經驗之專任教員多位、故日來報名者、[illegible]、

▲儀昭小學 哈同路私立儀昭小學校校長賀儀昭女士、自辦理該校以來、苦心經營、力求發達、日臻發達、並於暑假期內、將校舍粉刷油漆、佈置煥然一新、復於本月五日起、開成績展覽會一天、將上學期各學生各科成績陳列校內、以供參觀、昨日係第一日、來賓甚衆、至下午六時始散、各種課程確有相當之成績、觀者均極稱許、又該校本屆畢業生、投考各著名中學、均得考取、下學期又增聘富有教學經驗之教員多人、並由該校朱瑞麟於假期內、製定算術教具多種、以便下學期上課時之用、該校組織係完全小學附設幼稚班、並聞該校又添辦國英算補習班、近日報名者、甚爲踴躍、

小男兒

(六)

美國奧爾珂德女士原著 鄭曉滄(宗海)譯

「這些是龐酪廖的便鞋;可是他從外面回到房子裏,從不記到把它們換上;所以他就沒有份了。它們是太大些;那不就是更好呢?因爲這麼你就跑不快,逃不掉了。」

「我也不想逃掉,師母。」乃德說了,張開他一雙纖瘦的小手在那令人愛悅的火光之前,想起驟然得達到這個境界,不禁嘆了一口長氣。

「這便很好!現在我要好好把你烘燥,并且要設法除掉你那種惡咳。你咳得多久了,寶寶?」裴夫人問道,她一面搜索她那個針綫大籃子,想尋找一條法蘭絨。

「整個冬天了。我有一次傷了風,以後便總像不能好起來。」

「莫怪,住在那潮濕地窖裏,背上幾乎連一條破布都沒有!」裴夫人以輕微的聲音對她的丈夫道,其時他正以一雙老練的眼睛審視那個童子,特別注意到那瘦削的太陽,乾燥的口唇,以及瘖啞的聲音,和[illegible]不時的頑咳,咳的時候,使那穿濟了打補針背心的彎曲的雙肩也不息地震撼。

裴先生和他的夫人[illegible]以後,他就說道,「羅勃,我的小幫手,輕輕跑到納綏那邊去,告訴她給你那一瓶咳嗽藥和藥膏。」

乃德聽到了用藥,臉上顯出有些担心,然而他的恐懼已消失於一次捧腹的大笑中,當裴夫人做着一種令人發噱的臉相對他附耳說道:

「聽我的滑頭坦第硬做咳嗽的模樣。我給你的藥漿裏含有蜜汁在內,他也想要一點呢。」

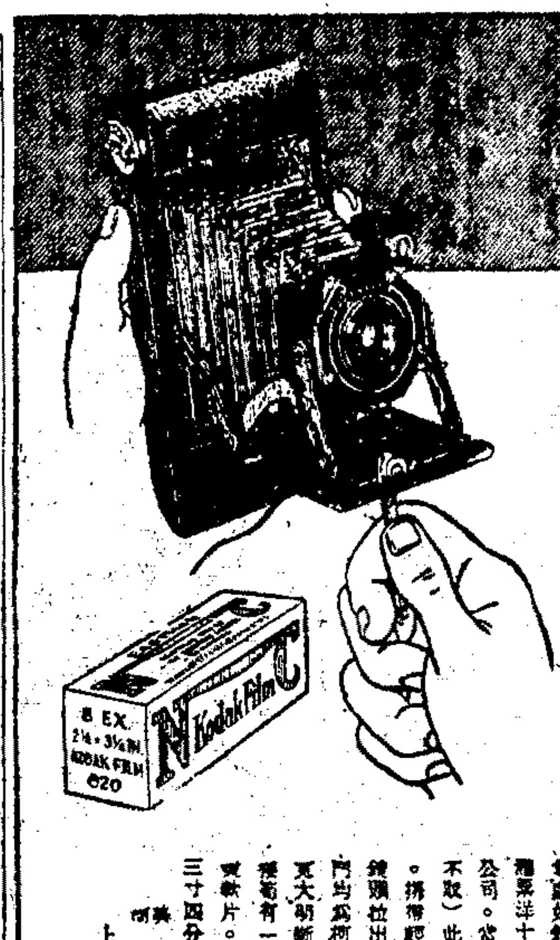

新式摺合鷹眼牌鏡箱
祇售洋拾六元

柯達公司
上海圓明園路一八五號

商業新聞

金融

金交公單今日有收解

▲尚剩三百七十八條未消

金交昨以銀行休業、休假一天、現金交割亦順延一天、將於今日實行、空方昨解所者計大德成三十五條、盈豐恒十四條、永豐七條、多方應收者、計福興永三十六條、恒餘元昌永恒昌永各七條、結價九一三元、目下本月份條子尚剩三百七十八條、共計多頭八家、空頭七家、

銀行暑假 洋市祇恃華商點綴

昨雖值週初、適值外商例有之暑節、全部停止營業、進出收解、更見清淡、僅恃華商點綴市面、洋拆市價、早午市同爲二角、劃頭仍然白劃、拆票交易、早市轉賬三百十餘萬、新交易三十餘萬、午市交易五十餘萬、小總會中收解四十餘萬、洋押欵交易取贖四十餘萬、新做出三十餘萬、鈔票交易收回九十餘萬、發出四十餘萬、又暗記券發出三十餘萬、客路來源去胃均無聞、錢莊洋公單收解四千二百餘萬、洋劃頭欵收解一百二十餘萬、各路匯欵三十餘萬、銀行收解消息、以外商休業、祇華商一部份進出、致更冷淡、計華商銀行收解票欵一百五十餘萬、各種雜欵等收解一百三十餘萬、進倉四十萬、昨江南小洋、早市開盤會漲過一元、開八百三十八元、乃午市交易萎縮、故跌落三元、結果較前反小二元、做出交易、祇早市五千角、午市無、廣東小洋早市好四角、開七百三十六元、午市小一角、改爲七百三十五元九角、結果較前好一角、做出交易早市十一萬角、午市三萬角、銅元復短三千文、爲三百三十九千文、交易數額一萬二千五百四十串文、合代價洋九千六百元、又票據交換所票據總數、銀元一千三百七十四萬七千零八十三元零八分、內計交換總數、銀元四百三十六萬二千四百九十三元一角四分、匯劃銀元五百零三萬七千六百八十九元零七分、代收總數、錢業二百七十八萬七千八百十四元零一分、其他一百五十五萬九千零九十六元八角六分、

證券

公債靜待環境之推移

昨華商證券交易所、市況趨於平穩、漸有盤旋狀況、交易亦漸見減退、趨勢仍係疲而復興之象、通貨之說、尚未息滅、在此消息混沌之際、各幫漸存觀望之心、債市或將有一度之盤旋、大戶交易不動、均將徐待環境之變化、九六公債、拉提無力、復行轉疲、暫時尚不易興奮、昨日經過、開盤編遣趨堅、裁兵因二十一號之賣出、市價出高而低、此後即漸見疲象、略小二三角左右、次盤四十八號續有買進、市價忽又堅定、大致回漲五分一角至四角不等、市價結果、除一二種略好一角左右外、其他各種、仍係趨疲、略小五分一角至三角不等、九六小二角半至四角、成交總數、共計六百八十一萬元、茲將其漲跌結果、列比較表於左、(單位元成交單位百元)

債別	最高價	星期	最低價	星期	週六	成交數
編遣八月	三六·〇〇	一	三五·七〇	二	跌〇·〇五	一三五〇
編遣九月	三五·八〇	一	三五·四〇	二	跌〇·三〇	九二〇
裁兵八月	六九·九〇	一	六九·四〇	二	跌〇·三〇	三、三五〇
裁兵九月	七〇·三五	一	七〇·四〇	二	平	四、〇五〇
一九關八月	二七·三〇	一	二七·〇〇	二	跌〇·一〇	六三〇
一九關九月	二六·五〇	二	二六·三〇	一	平	七三〇
一九善八月	四三·三〇	二	四三·一〇	二	漲〇·一五	一〇〇
一九善九月	四一·六五	二	四一·六〇	一	跌〇·一五	一〇〇
廿捲八月	四六·八〇	一	四六·六〇	二	跌〇·一五	一、七三五
廿捲九月	四五·四〇	二	四五·二五	一	平	一、四〇〇
廿關八月	三五·六五	二	三四·四〇	一	跌〇·三〇	一、九〇〇
廿關九月	三三·三〇	二	三三·〇五	一	跌〇·一五	八〇〇
廿統八月	四九·八〇	一	四九·六〇	二	跌〇·二五	一、八〇〇
廿統九月	四八·二五	二	四八·一〇	一	跌〇·一〇	三、〇五〇
廿鹽八月	五〇·八五	二	五〇·六五	二	跌〇·二五	四、四〇〇
廿鹽九月	五〇·二五	二	五〇·〇五	一	跌〇·〇五	七、五五〇
金短八月	六〇·一〇	二	六〇·一〇	二	跌〇·一〇	三、一〇〇
金短九月	七一·三〇	二	七一·二〇	一	跌〇·一〇	五、二〇〇
二二關八月	四四·一〇	二	四三·七〇	二	跌〇·一〇	六、六五〇
二二關九月	五三·七五	二	五三·四五	二	平	三、一〇〇
二三關八月	六二·六五	二	六二·三五	一	漲〇·〇五	九五〇
二三關九月	六二·一五	二	六一·七〇	一	漲〇·一〇	一、六五〇
比六八月	六四·九〇	二	六四·四〇	一	漲〇·〇五	一、六〇〇
比六九月	六四·一五	二	六三·八〇	一	跌〇·〇五	三、一五〇
九六八月	一〇·六〇	一	一〇·三〇	二	跌〇·四〇	六、九七〇
九六九月	一〇·五五	一	一〇·四〇	二	跌〇·二五	五、三五〇

紗花

散多競出標紗不支

紗市仍疲、形勢漸現不安、此種情形、完全以前一般投機商提拉太激、目前反動亦劇、比高峰時已跌去七元外、惟多數買方、意態仍鎮靜、躊躇進之額、按住不動、因存貨太薄、同業心思望高、惜乎現紗交易太滯耳、

〔巨多態度尚靜〕標紗前市開盤、近月形勢帶緊、但至遠月疲弱、買者缺乏、拍至二三盤、開現紗生意呆滯、標市忽鬆、跌風又起、惟大部份買方、均持觀望態度、但一般散戶、以流言小息、競售了結、市盤乃步趨下落、結果各月比上日收盤價均跌九角至一元、午後開盤、市氣略漲、因散空活動抵補市回、拍至三收盤、市況平常、結果本月比上午收盤價跌二角、遠月均漲五六角、棉紗特證金除本月份外、自明日起各月一致取銷矣、查賣出大孚一千八百包、愼記九百五十包、潤康一千四百包、森康四百包、仁豐四百五十包、大昶三百包、生源三百九十包、買進明德四百包、裕康一千三百包、興一千三百五十包、賡豐七百包、元一六百包、牛源四百五十包、永大九百五十包、信誠一千一百五十包、泰興四百包、一日間最高低價及收盤價如下、

標紗	最高價	最低價	收盤價	漲跌	存賬數
八月期	一七三·八	一七三·五	一七三·六	跌一·二〇	三、六五〇
九月期	一七四·〇	一七二·二	一七二·三	跌一·一〇	四一、七五〇
十月期	一七三·七	一七二·七	一七二·八	跌〇·六〇	五八、三〇〇
十一月期	一七三·九	一七三·一	一七三·五	跌一·〇〇	五三、七〇〇
十二月期	一七四·〇	一七三·三	一七三·九	跌〇·八〇	四八、一五〇
一月期	一七三·六	一七三·六	一七三·六	跌〇·四〇	四八、〇五〇
總計					二五三、八〇〇

〔紗銷過覺清淡〕現紗銷路依然清淡、全日各幫買去統計三百五十三包、行情跌九角、查各幫買額如下、

內地	一五〇	江西	三
廣東	一五五	寧波	五
蕪湖	四	汕頭	一〇
同行	一七	長沙	四〇

本月花獨持漲面

棉市八月期獨堅、多頭把持不放、軋空觀念仍濃、因此市盤一鬆、買方則拉進、惟遠月形勢稍疲、因美棉生產、有一千二百萬包外之收成、人心略軟、不過外棉遠期有進戶云、

〔遠期帶軟化〕標花前市開盤、各月均趨上升、進額子不少、拍至二三盤、棉紗趨落、美棉消息平淡、標金明日交割、市價愈現不穩、跌風又起、結果各月比上日收盤價跌一二三角、午後開盤、八月期市氣獨堅、調交易不多、買方心思看高、買風也熾、遠月帶起、結果本月比上午收盤價漲三角半、遠漲一角半至二角半、查賣出通記一千一百担、大豐一千二百担、賡豐二千六百担、愼記二千四百担、森昌二千担、長豐一千六百担、大興一千七百担、信誠二千七百担、生源一千五百担、恒昌四千担、長和二千五百担、賡興二千一百担、買進同孚二千担、合興一千八百担、泰興一千九百担、瑞大二千一百担、元一千一百担、永大三千担、長益一千五百担、仁豐一千担、裕成一千三百担、日間最高低價及收盤價如下、

標花	最高價	最低價	收盤價	漲跌	存賬數
八月期	三四·九〇	三四·六〇	三四·九	漲〇·二〇	一八〇、六〇〇
十月期	三三·六五	三三·三〇	三三·三〇	…	一七〇、四〇〇
十一月期	三三·三〇	三三·一〇	三三·一〇	跌〇·一〇	一三五、七〇〇
十二月期	三三·三五	三三·〇五	三三·一五	跌〇·〇五	一八一、一〇〇
一月期	三三·六〇	三三·一〇	三三·二五	跌〇·〇五	一七八、一〇〇
總計					六九〇、五〇〇

〔廠銷兩百包〕現棉消費頗滯、來源計姚花九百六十包、

盛賽花	三三·五〇	裕豐廠進	一〇〇件現貨送廠
漢口細絨	四三·七五	申新廠進	一〇〇件現貨送廠

印新棉收成可在平均之上

上週期棉市況、因美棉情形未見開展、無甚變動、投機家多頭雖有了結、此間趨勢、依然堅昂、現銷未見進步、國外問訊、繼續失望、廠家除略進標棉外、不願多購、天氣順利、就全體論、新棉狀況在平均之上、附錄上週統計如下、

	一九三五年	一九三四年
九月一日起收數累計	三、四三二	三、四三二
週末現存	九四七	六〇一
九月一日起出口累計	一、四四四	一、五三三
輸往歐洲	二八六	三五三
輸往中國	一五五	八
輸往日本	一〇四	一、〇三〇
其他各地	二	三

二品紗花稍稍回漲

八月	期紗	比上日	期棉	比上日
	二〇四·三〇	漲〇·一〇	六六·八〇	漲〇·一〇

紗花特證祇收本月期

本市紗布交易所、前以鑒於紗花市價狂升猛降、爲穩定計、增加特別證金、目前因該會手息趨勢和緩、此項加徵特別證金一事、茲自本月六日起、棉紗部份取銷九·十·十一·十二·一月期之五個月、本月份仍照前示照收、棉花部份、取銷十·十一·十二·一月期之四個月期、惟向例收取之本月特別證金、現金每担三元、仍照舊收取、

糧食

期粉略遭洋麥壓抑

昨日粉市、均見平穩、因洋麥報價、芝加哥續小二角零、坎拿大小八分、市場人心、初以洋麥微小、各月份開價、未見振動、惟以實貨變方、觀望居多、交易淸淡、廠方拋貨、齊時絕望、至各地國產小麥、合價大致與申地相仿、從事販售、未有利益、有此情形、交易雖少、喊價則稍挺住、此後如洋麥無大上落、當看穩定也、結果本月份跌七厘半、九十月份跌半分、十 十一月份跌一分、一月份跌七厘半、

水災聲裏麥市堅利

昨期麥市面、上午開盤後、各月份市面、大致近平遠穩、本月份初開、因洋麥報價微小、曾跌二分、遠期亦同趨平疲、旋則賣出稀少、且現麥市價、始終挺健、內地合價、亦未鬆廉、故以後喊價、又見穩固、照臨麥情形、當此水旱災荒之際、未能看小、不過洋麥是否繼續傾銷、實爲前途大關鍵、結果本月份不動、九月份好 分、十月

麩皮暗盤突飛猛進

麩皮市面、仍見挺貨、以東洋莊及內銷去胃、仍能接續、市場人心、遂堅硬異常、昨日雖無正式見交、惟散牌麩皮已喊至二元一角、福新麩已喊二元三角、至麩價上落、本爲巨大、需要一暢、橫跳三四角、亦未爲奇、否則如月前步步低落、最小至一元九角進關、亦爲市面之最小紀錄、可見凡百物價、均以供求如何、始有嚴重之波動云

▲芝加哥小麥	八月	八月三日	上落
九月份	八〇·三五	跌〇·一五〇	
十二月份	八三·八七五	跌〇·八七五	
現貨	一〇三·三〇	跌一·〇〇	
▲加拿大小麥			
七月份	八九·二五	四·七五	漲〇·一二五

本洋米回好一二角

本米 (濾南) 昨日各幫來源續到二十餘號、(貨共四千五六百石)、昨客路包胃繼有、天津青島等幫辦八百餘包、人心稍安、已見轉定、且後城鄉白胃復動、市色遂反前態、頓呈定中帶緊之勢、故結果各厚粳價已有回起數分至近角者、薄稻除高貨見定外、其中市者悉以前朝盤子跌透、亦挺秀角租、至於東新粳定、變元平象、杜洋尖供求相和、皆無榮辱、

(濾北) 各路到船十五六號、市上各種去胃粳早市略化、價形定立、(後因各店胃納轉佳、致市形加起一二角、東新粳到六七百石、另拆交易續化、市價定立、早稻零化活絡、價形挺秀、白元帝稻零門平淡、價疲近角、其餘久貨定勢、

洋米

上週末以洋米稍化、時有聞市面疲、市勢在昨日本客洋化轉頓、市面疲之中、有以本街內地長江各帮辦購外、新有北洋帮與厦門帮採辦、南京亦有問津、今年交易又衝出一萬以上、而厦門帮久未開津、今突起辦裝、更令人興奮、因此上午激漲、角、午後續漲五分、而客化甚活、後形尚在看好中、全日開出西貢八千八百五十包、敵禁三千五百包、小絞一千多包、湘湘漲貨茲更地等二千包、蕪湖元米亦開出一百包、如今明客化再旺、市價當再步好也、

常州牛皮新荳上市

今庚常州陵口牛皮黃荳、年成比較客歲爲豐稔、出品亦優良、前昨共到兩莊、計一百七十包、貨品高燥、乃黃嘴小粒、前日先開六十包、價爲四元二角牛、由本街零戶分去、昨日開一百廿包、價爲四元、角、行情比上日跌五分、目剩餘九十餘包未安、原因出口帮不動、本街零戶之力承銷、祇有少數動辦、故市氣不免呆化、以九江新荳有行無市、陳荳因餅情緊張、市見帶鬆、但其前途趨勢、恐難久長、因新荳化淡、來源可陸續有到、餅銷或許轉懈、所以人心微露薄弱、

絲茶

華絲出口統計

七月下半月

	歐洲	美洲	印度	其他	總數
廠絲	六〇二	一、二〇四	一二	一九二	二、〇一〇
雙宮絲	五六	一	一七	一	七四
灰絲	五〇	三〇	一	四	八四
黃土絲	二三	二	三	三	三一
黃絲	一五	一		一	一六
白土絲	三三	一九	一七	四	七三
輯里絲	一五	一六	七	一八	五六
黃廠經	二三	二三	一		四六
白廠經	一、三二三	八三	一	一七	一、四二三

雜訊

紙業公會評價會議

昨日紙業同業公會、在泗涇路十號事務所召集紙業評價會議、主席劉敏齋、紀錄李崇和、宗席報告開會宗旨畢、各代表咸謂近來外匯步落、成本遂高、各貨售價與成本相差有百分之二十以上者、虧蝕太巨、必須略爲提高、以維血本、公議貨價列左、

紙名	價格
白有光紙	每令一元一角
廿五磅紙	每令二元五角五分
色有光紙	每令一元五角
上光道林紙	每斤一角一分五厘至一角零五厘
上毛道林紙	每斤一角一分五厘至一角零五厘
二十五尺臘光紙	每斤二角一分
重磅模造紙	每令三十六元
樹皮臘光紙	每令十一元五角
金臘光紙	每令十七元五角
網紋紙	每令三元三角
三等玻璃紙	每令一元八角
頭號招貼紙	每斤二角
色牛皮紙	每令九元五角
洋燭紙	每令六元八角
瑞典紙	每令六元
白卡紙	每斤二角六分
光月份牌紙	每令三十六元
五彩捲花紙	每捲一角九分
雪光紙	每令四元六角
厚綿紙	每令廿三元
老牌淡藍紙	每斤九角
老牌白夫士紙	每斤四角
白號紙	每令六元八角
色紗紙	每令四元
本印花紙	每令二元五角
四十五磅報紙	每市斤六分
四十五磅紙	每令二元七角
藍有光紙	每令二元八角
中光道林紙	每斤二角至一角九分
中毛道林紙	每斤一角九分
四十五磅彩紙	每令四元五角
小臘光紙	每令九元二角
琉璃臘光紙	每令十六元五角
銀臘光紙	每令十八元五角
頭等玻璃紙	每令二元八角
色玻璃紙	每令三元一角
二號招貼紙	每令一元八角
光樓市紙	每令六元九角
銅版紙	每斤三角
切擋紙	每斤三元五角
色卡紙	每令三元五角
毛月份牌紙	每令廿二元至廿九元
素捲花紙	每捲一角九分
拷貝紙	每令一元八角
海綿紙	每令二元
新牌淡藍紙	每令一·一元
新牌白夫士紙	每斤三角
色乙號紙	每斤二角九分
硃光紙	每令七元八角
元色卍字紙	每令三十七元
三十六磅切磁紙	每令二元五角
輕磅木造紙	每令一元三角五分
次光道林紙	每斤一角五分
西裝古紙	每令四元五角
花臘光紙	每斤一角四分五厘
小花臘光紙	每令十一元五角
印金臘光紙	每令十三元五角
二等玻璃紙	每令二元八角
五十磅牛皮紙	每令六元
各磅牛皮紙	每斤一角四分五厘
毛書面紙	每斤二角
銅版卡	每斤九十四元
銀圖紙	每斤一角零五厘
上白板紙	每斤一角四分
中白板紙	每斤一角二分五厘
色捲綿紙	每捲五分至七分五厘
雞皮紙	每斤一角六分五厘
白口字紙	每令三元八角
色打字紙	每令四元二角
白生紙	每令九元五角至十九元
紅生紙	每令九元五角至十九元
黃毛市紙	每令九元

〔連重係市斤〕

市價

銀錢

	早市	午市
拆息	二角	二角
江南	(每萬)八百卅八元	八百卅五元
廣東	(每萬)七百卅六元	七百卅五元九角
拆兌	一千三百三十九千文	
銅元	三百三十九千文	
衣牌	三千三百九十千文	
角坏	二百四十九十文	
貼水	九十文	
劃頭	白劃	

公單拆息上海銀行業同業公會 每千元每日二角

匯兌

◉中央銀行掛牌

倫敦大條即期 卅一便士一八七五
倫敦大條遠期 卅一便士一二五
紐約銀價 六角七分五
孟買現貨 七十八
上海標金 一一六二三
純金每盎斯 一三九元八角二分六
英匯 一先令六便士
美匯 三十三元一二五

證券

◉華商證券 (上午第一盤收 第二盤收)

紗花

◉華商紗布 (前市 後市)
標準棉紗(反手二十支)

◉現紗

◉源北米市

糧食

◉滬南米市

◉麵粉

◉雜糧

◉新粳交易所

絲市

茶市

魚市

海味

油餅

進出口各貨彙報

輪船進口報告

出口輪船報告

江蘇上海第一特區地方法院公告
第二二〇號 (聲請執管董桂庭遺產)
爲公告事、據董會棟董元煥董會材董會柱聲請略稱、故父董桂庭於民國二十四年死亡(死亡時年六十八歲)遺有坐落上海英租界第四十二號地契等產業、自應由聲請人等共同繼承、特聲請公示、凡對於上開遺產有爭執者、限於本公告登報之日起三個月內、向本院聲明、逾期即准給予證明書、此佈、
中華民國二十四年八月 日

接緊要分類廣告

江蘇上海第一特區地方法院公告
第二二〇號 (聲請執管徐俊良遺產)
爲公告事、據徐鶴峯等具狀聲請略稱、故父徐俊良浙江吳興人、於民國十七年死亡、遺有上海九江路公債票及銀行存款等、自應由聲請人等共同繼承、特聲請公示、凡對於上開遺產有爭執者、限於本公告登報之日起三個月內、向本院聲明、逾期即准給予證明書、此佈、
中華民國二十四年八月 日

南洋兄弟煙草公司
貨品運輸招標廣告
啓者本公司各貨品運輸定期招標、如有願承運者、請到本公司各埠分公司取閱招標法規、依期投標可也
民國二十四年八月一日

國精補腎丸
每瓶五角
買一送一
當日見效
不效還洋
趙南石
完全國藥製成 如用霹靂火 雷擊

政府註册 嚴禁假冒
趙南石醫生
天然治瘋草

脫肛丸
秘製痔漏專家朱殿七

瘰癧專家朱少雲遷移通告
本診所原設於愛文義路、因診務日繁、不敷應用、即日起遷至白克路永年里、照常應診、專治頸項各種瘰癧、男婦大小瘰核結子、或硬或軟或腫痛潰爛、用古法施手術、保證斷根不發、新舊病家、仍請照常光顧為荷、門診上午十時至十二時、下午二時至六時、出診四時起、掛號處啓

生育快覽

生理專家 馮志光先生著 虹口產科醫院院長 沈兆荃醫學博士 ●夫妻必讀● 五版出書

有錢無子非爲貴，有子無錢不算窮！

諺云「養子防老，積穀防饑」，「不孝有三，無後爲大」……故不論貧富的人，都希望生育兒子，傳宗接代，養老送終，有產階級的人，無產階級的沒有兒子，則巨萬家財爲人占去，豈不可惜！同樣的人，有的終身不育，有的生育極多，有的生來孤苦無人贍養，何等痛心！有的生來聰明，有的生來愚笨，

所以這個生育問題，很有公開研究價值！

這部生育快覽……便是解決養兒子奧妙的奇書

是公開研究男女間「生育問題」的專門教科書，研究性生理種種變化，說明養兒子一切原理！

根據中西醫學編制，統治男子不生育，女子不受孕的隱症，指示求孕方法：救濟絕嗣慘痛，滿足性的需求，調劑夫婦性慾，諸君你要養男，健全聰明的子女嗎，請研究本書，極易受孕

久婚不孕者讀此書，保證一索得男

已生子女者讀此書……可得撫育教養之法

多子怕育者讀此書……可得節制安寧之方

已婚未婚新婚多子無子求子均應一讀此書

特價 生育快覽全部洋裝四大厚冊 特價祇收洋一元二角 美術錦匣一只另加掛號外埠寄費一角五分

奉贈生育照相掛圖

贈品 凡憑此廣告購買「生育快覽」一部人人得贈「夫妻快覽」一冊再特別加贈五彩銅版精印名貴異常「生育掛圖」一大張 全套十五分文不取 女生殖器官合圖等精有男

贈券 上海四馬路麥家圈惠中旅館隔壁 明華書局發行 剪此贈券附下郵票二角五分原班郵局掛號寄奉新出版馮志光先生繼生育快覽之後第一部名著「避姙快覽」洋裝一厚冊書中對於節制生育孕妙術十分詳盡如附下郵票大洋五角除贈送「避姙快覽」一冊外再加贈中西醫藥指導一冊●贈書處上海四馬路麥家圈明華書局敬贈

上海肺病療養院

療肺大本營 施行人工氣胸等一切療肺手術

專治咯血久咳 氣喘貧血各期 肺癆及神經衰弱等症

愛克司光 在本院攝過肺部照片後六個月內得按月檢查一次完全免費

門診時間 十至十二時 三時至五時

院址 福煦路底大西路四號

送字送書

袁其壽爲綠蔭書齋徵文

堂四幅。可寫四體(宋隸)中堂，立軸，每件概收二元。屏每幅一元五角全書案頭。本外埠一律剪報爲憑。青森書城計額數。紙可代辦。(如荷詩文者另有精件奉酬)。同啟●收件處上海英大馬路大慶

家嚴素擅八法。年四十後。遊宦倦歸。更致力於丹青。所作花卉翎毛。出麗拔俗。得者數爲神品。癸酉秋。適値七十壽辰。嘗發報廣贈字書。無論識與不識。均得滿意而返。惟當時求者過來。致後來者索半謝絕。値茲本宅爲綠陰書齋徵文結緣起見。特再贈字聯三百件(二字)。無論對聯，立軸，中堂，扇面，每件概收…五角。屏每幅作一件計算。至堂四幅減收四元。案之…爲綠蔭書齋惠錫。慶里新門牌十一號●

美麗牌小盒牙籤

堅韌 光滑 便利 價廉

四大功用 籤牙 挖耳 籤指甲 叉水菓

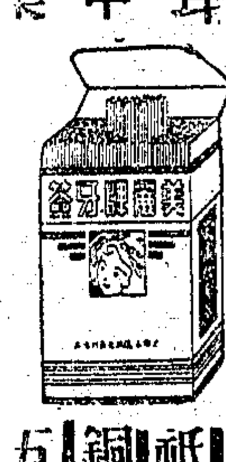

每盒紙售銅元五枚

（煙紙店洋貨店有售）上海交通路

永泰行出品

牯嶺肺病療養院

風景氣候極佳專收肺病患者 院內設備完美函索章程卽寄

院址江西廬山小天池

自由談

素食

陳子展

有人以爲「中國」的菜比外國的好吃」，列爲中國文化的優點之一。自然，在肉食的一羣，吃慣了山珍海味，吃慣了大魚肥肉，無論西餐，日本料理，他們都覺得吃了不大舒服，那是可想而知的。但是他們不曾吃過樹皮，草根，觀音土之類，也不曾每日只吃粗米小菜，就不曉得同是生在中國，於他們的世界之外，還有另一世界存在，在這另一世界裏，中國的菜不會比外國的好吃，因此他們論到中國文化的優點，就把自己一羣吃的好菜作爲優點之一了。

說也奇怪，肉食的人，也每每讚美素食。相傳乾隆皇帝南巡，在常州天寗寺吃到素菜，不禁笑向住持僧道：「蔬食殊可口，勝過鹿脯熊掌萬萬。」然而乾隆皇帝並不因此出家。近代名流如伍老博士，提倡素食衛生；蔡孑民先生也倡素食主義。但是他們未必完全屏絕肉食。尤其是一般腸肥腦滿的人，油葷吃膩了，藉素食換一換胃口，那倒是好的。上海的功德林，覺林，幾個蔬食處，生意還不錯，就靠這一般人支持。點淸淡的素菜，更覺爽口愜意。但若有人叫他們戒絕肉食，永遠茹素，我想他們未必會聽從。

好幾個月以前，江亢虎博士演講善生，十歲，他的素食箴道，「刀俎生靈，充我口腹。人而不仁，野蠻遺俗。翃於衛生，有禍無福。何如茹素，淸潔遠毒！咬得菜根，香味具足。」他說，「葷腥食物，有害無益。並且殺害弱小生命，道德上亦屬殘酷。茹素既屬衛生，又屬節儉。但專門茹素，亦甚不便，不妨隨時變通，希望在座聽衆痛下決心云云。」

江博士的素食論，我並不反對。卽是肉食的人也不妨提倡茹素。何況江博士的意思原是茹素不妨吃肉，可以隨時變通。說是素食衛生，或許有理，因爲鄉下老百姓，一年難吃幾回肉，身體倒健康。說是素食節儉，也不盡然，比如上海功德林的蔬食，不見得會比大三元的粵菜，陶樂春的川菜，致美樓的京菜價錢公道。至於說是素食慈善，佛家戒殺，本意如此。然而我們的所謂大善士大居士之流，乃是有了錢纔行善，纔信佛的。我們沒有積下孽錢，吃齋拜佛，將非念事。倘若果有天堂地獄，我們並不希望升入天堂，地獄却未必專爲我們而設。素食不素食，素食是否一樁功德，都不是我們要注意的問題。何況只憑偶然幾次的素食，儘管作孽一世，就想修福來生，我佛有靈，未必照應。

固然我們知道素食求福之說，是隨佛教來到中國的。六朝人最信佛，信佛素食的人，也未必獲福，梁武帝就是一個好例。這位皇帝爲了佞佛的緣故，不但自己刻苦素食，不肯傷生，他曾命令過太醫，不得以生類爲藥。並曾禁止織造仙人鳥獸的花紋，以爲褻衣裁翦，有乖仁恕。便是祭祀天地宗廟的大典，要用牲畜，他也只用麪製的代替。他「算是虔誠信佛，行善去殺的了，無奈佛菩薩無用，他還是餓死臺城。

大約是因爲梁武帝曾經用過麪製的牲畜祭物罷，後來便有人用麪製的豬蹄羊腿，作爲素食的珍品。至今蔬食館子所製素菜，還有素鷄，素鴨，素火腿，素肉鬆等名目。記得孟子上說過「孔子曰，始作俑者，其無後乎！爲其象人而用之也！」我以爲最初創作素肉的人也該無後，因爲他模倣葷血之物製造食品，可見食肉之心未忘，還不如爽爽快快的吃肉。禪宗六祖嘴裏吃肉，心裏無肉之說，倒覺得頗有道理。據王讜的唐語林那部書裏說，最初製造素肉的人是唐朝崔安潛。說是「崔侍郎安潛崇奉釋氏，鮮茹葷血。……鎮西川三年，惟多蔬食。宴諸司以麪及蒟蒻之類，染作顏色，用象豚肩羊臑膾炙之屬，皆逼眞也。」這位肉食的官僚，爲了崇奉釋氏，勉強素食，然而對於肉食，又苦未能忘情，虧他想得出來，用麪粉蒟蒻之類製造素肉。倘用淫慾打比，素肉算是意淫手淫之類，倒還恰切，只是褻瀆了素食兩字，要算一樁罪過了。總而言之，凡是虔誠素食的人，無論他的動機爲了戒殺，爲了衛生，爲了省錢，我都一律看待，並不一定菲薄。雖說我們知道素食的人，不能不吃植物類的食品，不能不飲含有許多微菌的水，不傷生物是做不到，然而能夠去泰去甚，不吃肉類，也自然有他的理由，我也不一定反駁。至於借了素食奉佛掩飾肉食的罪惡，或者騙個大善士大居士之名，那就又當別論了。

獅島海濱

斐兒

在新加坡，我每每蹀躞於海岸邊上。我愛海。我愛那狂濤洶湧，我也愛那狂暴而雄壯的吼聲。我愛那深藍的色澤，我尤其愛那由風浪所激成的個個的雪白的銀花。

朝晨，當熱帶的驕陽初初露臉的時候，新加坡的海濱是一片的靜寂。海從東方借到了曙光，在那深藍色的海水上閃出了一片片的金蛇。偏東的海畔上是一片深綠的茂林，傍岸白色建築物的屋角上貼上了紅色的綴片。海從朝晨上吹起了涼風，木船響起了欸乃的音調。船夫在靜寂的朝晨間響出了笑語，那有力的赤臂撐起了整個的空間。汽笛劃破了長空，那尖銳的叫聲驚醒了罪惡的都市的夢。

最留下深刻的印象的是一個濃霧的早晨。我站立在新加坡河出口的尖嘴上。看大霧迷住了人間，海在大風中吼起了劇烈的壯調。陽光被霧層所包圍，金綫變成了黯淡。孤獨的寂影像與世隔離，木船的欸乃聲只遙遙聽見。那時的世界眞像沙漠荒島，敏感的靈魂也會沈入玄想的黑暗的深淵。一種幻覺可以聽出是炮火的聲音，海的狂濤也會想做是偉烈的戰鼓。無邊的境界似乎是虛無，大霧也會像是烟幕障。思潮會起伏得像海潮一般的起伏，一切人間的不平與憤怒會與狂濤一樣激盪。身體像同化於這時的空間和時間，海似乎吞去了我的生命。

在黑夜，新加坡的海濱人影憧憧，碧綠而柔軟的草地上坐滿了異國的流浪者。海濤不住地敲擊石岸，海中的長堤遠遠地躺下長條的黑影。夜風不住地在身畔吹拂，歐戰紀念碑旁却偶然地會聽到一聲輕微的喪嘆。我和萩每每坐在石籬上，把足垂下向海面。海風吹去萩的灰色的淚珠，海鼓起青年人的鮮紅的熱血。每夜每夜，海的浪濤在萩的壯烈的心中敲擊，直把他送上戰場。海改去了脆弱底人生觀，海也每每使人的熱情沸騰起來。

在月夜，月亮的銀光灑上海面。雪白的浪花在各處的輪船燈光中潑辣地跳躍和舞蹈。海水洗刷去人間的創傷，月光長長地伸着手向人間撫慰。來佛士旅館的淫蕩的音樂會令人痛恨，船夫的歌聲却會令人愛聲，只有小汽船的一綫光影，海的狂濤消滅了岸上遊離的車向前邁進而消逝，會令人注意。

在獅島的海濱，海鼓起了我的幻想力，海堅強了我的意志；海抹殺了朋友們的創傷，海消滅了流浪底的惡夢。

我愛海。我愛獅島的海濱。

我們那河堤潰決了（上）

黑嬰

「我們老百姓，」那逃災到這裏來的一個窄肩膊，闊嘴唇的年青人坐下沒有多久就開始說他的故事了。「眞是一年必有一度災難啦。」

聽的人默然。夜空點綴着不住的閃灼，天氣是悶熱得使人氣也差點透不過來了，汗水從說故事者的頭上直往下流，那腦袋像剛從水池裏撈起來的一樣，濕淋淋地。大家都赤了膊，只有那癆病鬼穿着件藍大褂，蹲伏在街角落裏，吸着馬占山牌的香烟，一聲也不響地把自己隱藏起來。一個被叫作表嫂的婦人毫無羞意地坦露了她那已經不算飽滿的胸脯，喂她第三胎的嬰孩；一面把孩子摟緊些，一面盤算着家裏又多了兩張口吃飯了，就有點焦痛，像一條生活的鞭子抽上了她的心那樣。別的一些人却多少懷着好奇心，所以就促着他：「喂，幹麼不說下去？」

那副窄肩膊移動了一下，用着遲鈍的目光望了望茅草屋裏邊的妻子，她正在替表嫂做着廚房的工作。像有什麼積憤塞在他的胸膈似地，雖說他的口才並不怎樣伶俐，却也和盤把他所遭受的苦難告訴人家了。

他說：「去年我們鄉裏呢，是鬧旱災。他媽的田地都乾枯得裂開了縫，面朝着青色的天，沒有風也沒有雨，弄得大家車水不是，不車水也不是。水少田多，常常要跟人家爭鬧，不然你簡直只好等着餓死。我耳朶上的一大塊傷疤，就是那時候跟鄰舍老八打架弄傷了的；我記得我用一支扁擔打壞了他的腿……。」說到這裏，他吐了一堆口沫在煤屑地上，又用手揩揩嘴唇。人家其實是想聽聽他那家鄉的水災的故事的，而說話的人却牽引去年說了好一會，然而才回到本題上來。

「今年呢，來了水災哪！」繼續着說，他漸漸興奮起來。「春天裏也一連下過不少雨水，大家都擔心河水要漲；於是鄉裏那個黃太爺就出面修堤，家家要分派修堤費和人工。我們自然知道河堤的緊要，不弄妥當一旦造成水患可不是玩的，所以都很——雖然那數目也有點負不起。過了幾天輪到我要上河堤那邊去做工了，一早就帶了鋤頭上那裏去。那天是陰天，黑雲佈滿在天上，沒有一綫陽光，河水隨着風捲起波浪，我站在那邊頭看了一會兒，覺得水眞是可怕的東西。正在那裏發楞的時候，身後有人叫着我：

「喂，躲懶嗎，要命的就——」

我翻過頭來，原來是什麼工程師，黃太爺的女婿站在那裏，兩隻手叉在腰上，口裏還含着一支烟斗。我便跳下去開始用鋤頭把泥送到堤上去。

生之誘

沈春鴻

我獨自低低地哭着，

但並沒有淚，眼前祇是

從生活上掉下來的辛酸。

那些離開我的，飄得遠遠，

讓它跟着日月悠悠地流過。

夢的幻境，還有什麼溫熱呢？

疲倦的眸子已不勝於閃爍，

生之誘又片片地搖落了。

牆外

子岡

像碰見了魘鬼一樣，三四個月來一直是病着，獨自個在外面泥着的人對於醫藥眞是一件重如千斤大石的負担，踟躕在設備完善的醫院的門外好久而終於不得不躊躇開來時便只剩有深深的嘆息了。

自家的屋子靠着街，透過朶爛泥裏嵌着碎磚頭的牆牆，可以聽見牆外的一切動靜，譬如像攤小攤的老八公的喉嚨，被一些窩門檻裏的孩子們叫爲野豬的小麥兒的哭喊，甚至狗追逐的聲音都可以聽到的。

小胡同裏，不必上市跑街，你能過日子。

北平的祖販是比那兒都多些似的，吃的用的，各樣挑子像展覽會一般地從早到晚流動在小胡同裏，管青菜挑子一天要過十幾回。夏天了，綠綠的菜葉的各樣菜蔬鋪滿在籃子上，生水滴子在上面淌，吆喝的勁兒比別的季候特別殷勤複雜，手裏只有幾個銅板的人也儘可以挑選一下了。

在這時候，當作人們的早點的是燒餅麻花和白麵饅頭，得更響亮的是「杏仁茶開鍋，：豆腐漿……」一大枚一張的小報也出市了，由那硬撐的嗓子裏拉出一些裂帛似的聲浪，多小多小的孩子。生久了病的人你可以閉眼索描出那是一個會憎惡這繁複的人事，因此連報紙都不願買，但每次聽得那些小喉嚨叫喊時卻總要心動一下。

直到太陽爬到床上時，車輪輾動的聲音也多起來，鄰近的大胡同裏的汽車也有穿過這小胡同的時候，如是在大雨過後，大皮帶溜過水塘的聲音都是那麼淸晰。偶而地，也還有那沒有被淘汰盡的馬車得得地行過，轉角處，鞭子一抽，蹄聲又紆遲起來。擾着自己的時常在劇跳的心臟，我知道坐在馬車裏的不是碩胖禿頭的老人便是濃裝的少婦，綢絹子墊在拖下的髮髻背後——這些道地的本地人。頭重得不能起來的日子便痛快地躺着，用整副精神去諦聽那些音籟，猜忖，分析，在心頭勾起許多不同的影子，這些影子伴着我，驅走了一點苦痛，半星寂寞……

在傍晚，推小車州佬是一定來二趟的，賣布的搖着手裏那面小鼓，他要在這幾家門前站住够半點鐘，我聽得見對門那幾位梳辮子姑娘的倆俐的爭執；有的說前天的花布下水掉顏色，有的要用自家的尺量布。

星星快出來的時候，可當晚菜的炸丸子炸豆腐又來徘徊了，零食擔子慢慢疏落起來。小胡同似乎只有這幾個鐘頭是寗靜的，人都像倦鳥似的回窠了。

病中，夜晚的精神總是那麼亢奮，在不眠之夜，眼瞪瞪地瞅着窗櫺，時常地，被一個熟悉的瘋人的脚步嚇得心悸起來，那傢伙嘴裏總不斷京戲，靜夜裏，那大踏步的足音似乎踩住了我的心，給我一天內的最後一次的擾動。

「肥油鷄……」「爛魚兒……」的吆喝能引起我的嘔悶的胸膈，是拒絕這些油膩東西的，只有白裂擔子來時還高興扶了門牆去探探。門外停着一些在樹蔭下閒談的女人，止住了嗓子對我這病鬼出神，怕被人笑話，這改不了的饞勁，我輕輕地掩上門。

大學時代（三八）

德國施托謨著 陳隱之譯

她不在那些跳舞人裏頭。當我從正在跳「蒂爾茲舞」的人叢中穿過去時候，我就看見她站在一個窗戶旁邊，不動地痴呆地注視那紛亂的人羣。她面孔蒼白得像頭上那朶白玫瑰一樣。

「您還認得我麼？」我問，當我走到她面前時候。

她突然滿臉通紅起來。「認得，認得！」她輕輕說。

「我們一起跳舞，好麼，娜麗？」

她伸手給我，一面把頭低下去，使我不能看見她的眼睛；但我看見她的白色小牙齒如何深深地咬着嘴唇。

我們便這樣跳舞了。我們祇跳了一兩圈，因爲她會明白我並非爲跳舞而來的。不久我們就並立在那雙扇大門的大門底下。我不覺向外邊看去；外邊非常黑暗，祇有靠近屋子的樺樹才給映射出來的燈光照着。但是一陣流動的夜風雨向我們襲來，使人精神一爽；我一面聽見提琴底音樂和跳舞人底步聲，一面還聽見外邊林中樹梢上像麥一般的蕭蕭聲響。

娜麗站在我身邊，沒有說話，眼光垂向地下。——我鼓起了勇氣。「克里斯多夫近來還好麼？」我問。

她全身顫抖了一下，喃喃地說了幾句，但我沒有聽懂；現在她那蒼白的嘴角現出了兩條暗紅色的斑紋。

「他今晚若到這裏來，」我繼續說，「那麼他會說甚麼話呢？」

我看見她呼吸急促了，下垂的手痙攣地抓住她的衣服。「請你不要說啊！」她輕輕地喊，「不要在這裏說啊，這裏說不得啊！」

「到那裏說好呢？你願意聽我的話麼，娜麗？」

她抬頭看我。「在外面吧，」她輕輕說，「我也要出去的；我們再跳一圈就到外面去！」

我們還跳了一次；然後我送她到她的坐位去，就穿過大門走出小柱廊外面來。——遠處有雷聲；當我走下那二個階級來到空地時候，忽然有電光一閃，使我得從樹林中間看下去，看到海水底閃耀。

黃金大戲院

今夜特煩拿手好戲

麒麟童 華慧麟

天河配 鵲橋相會

申報 緊要分類廣告

徵求

鴻泰弟覽 汝於上月廿七日不辭而走迄今近一旬仍未回家不知是何居心現母親望眼欲穿想汝見面未得如願以償言之垂淚汝姊亦因你出走患病不起已入沉疴存亡要卜特再登報望弟同心轉意念母子及姐弟之情火速回家暢談衷曲無論有難以告人之隱由姊處完全負責擔任無事儘可放心回家特再通告 大姊啓

麗生再覽

洪卿甫姪孫覽 消息汝鐵石心腸也念在遠杳無歸期其痛 能想見否廟信汝母病汝妻失當態汝倘在漢 不欲生一家老勁生命皆緊于汝稍有人心何 自安閒汝表弟人業指諒受此打擊不欲爲人 竭盡心力商懇前途事原可了無論多家非錢 惟望汝倘存一線天良交出殘數以免亦手卒 法了結禍稱別於一念機會稍縱卽逝汝君欲 速函廟 二十四年八月一日 普白

雖接由南京發信並無住址我與汝妻當卽出 翠毫無影踪焦急萬分想汝又並無事故何必 學勤見報祈提速回家抑或另有遠謀亦應通 示住址萬勿執迷不悟至要至要 四叔婆白 汝于九日遂走申查出此信明

收買金屬鑛苗

如有金屬鑛產請將苗樣寄下一小塊化驗合宜再行通函接洽 無錫利用造紙廠陳睿軒啓

函授商業免費招生

用尺牘通法 教信商業術 會計簿記 附郵二分 江蘇鎮江小孫家巷立人會計學校

家庭職業

針灸科學 溫灸術治病有功 獲利甚厚 斯術簡易速成 願研究者請附郵四分即寄章程及報告等 附贈溫灸針刺術實驗談 東方針灸學社

奉送 關於果樹園藝經營方法

十二號 農場

栽培白蘑菇 立成巨富

白花 菊 各種 附贈種法 一本通知寄送純粹新鮮菇種 不取分文 預定每元 …時再寄三角

大利作物

本行出品各種蔬菜花卉子種目錄分文 上海法租界當山路四號 益生種苗行啓

贈 謀生指導

詳述男女自立之各種本小利厚新事業 欲知附回郵一分即寄 湖州市工藝實驗社

贈

附洋一角立即寄上香艷肉感小說（如此秘密）一部及第十三期航空小說十六種 上海艷史報社

王虎辰與王小妹

此書係沙水灘怪傑王虎辰與王小妹結合之經過 詳情悉載 外埠郵票加二角 上海山東路航空紀念報社出版

女性美研究 求愛秘訣 女性神秘論 操縱婦女術

每冊定價一角 附郵票(限九分) 上海四馬路 寄 …社 號

敬送遺洩古方

函索郵票一分即寄 上海斜橋局門路一二三號 博濟局

敬送腎腦病方

函索即寄 上海法租界茄勒路三號

敬送肺癆指南

消痰

申報月刊 價值之刊物

遺失

遺失存摺

今遺失上海商業儲蓄銀行活期存摺一扣 戶李唐氏 已向該行掛失 聲明作廢 李唐氏啓

遺失田單

茲有祖遺一圖…號田單 遺失 特此登報聲明作廢

遺失匯票聲明作廢

啓者敝號於七月十日在途中遺失申新一號匯票…聲明作廢 全啓

聲明

盤聲明

茲有南市外馬路…號門面… 盤與…號…營業 理人…

啓事

律師 萬安代表 鴻泰 顧 賞緝拿 啓事

上海廣生行重要啓事

敝行招收職員 業已招足 …所有各界投函者 恕不一一答覆 特此聲明 八月一日

銀兩聲明廣告

啟者本公司所分設南北省及外埠之各支行均無招收存款亦無以本公司名義在外收取貨物及與銀行銀號或錢莊立摺以銀兩往來等事 各支行所有應付之貨物概由香港總行供給 特此聲明

香港廣生行有限公司總行啟

申報本埠增刊

中華民國貳拾肆年捌月陸日 星期貳 (不另取費)

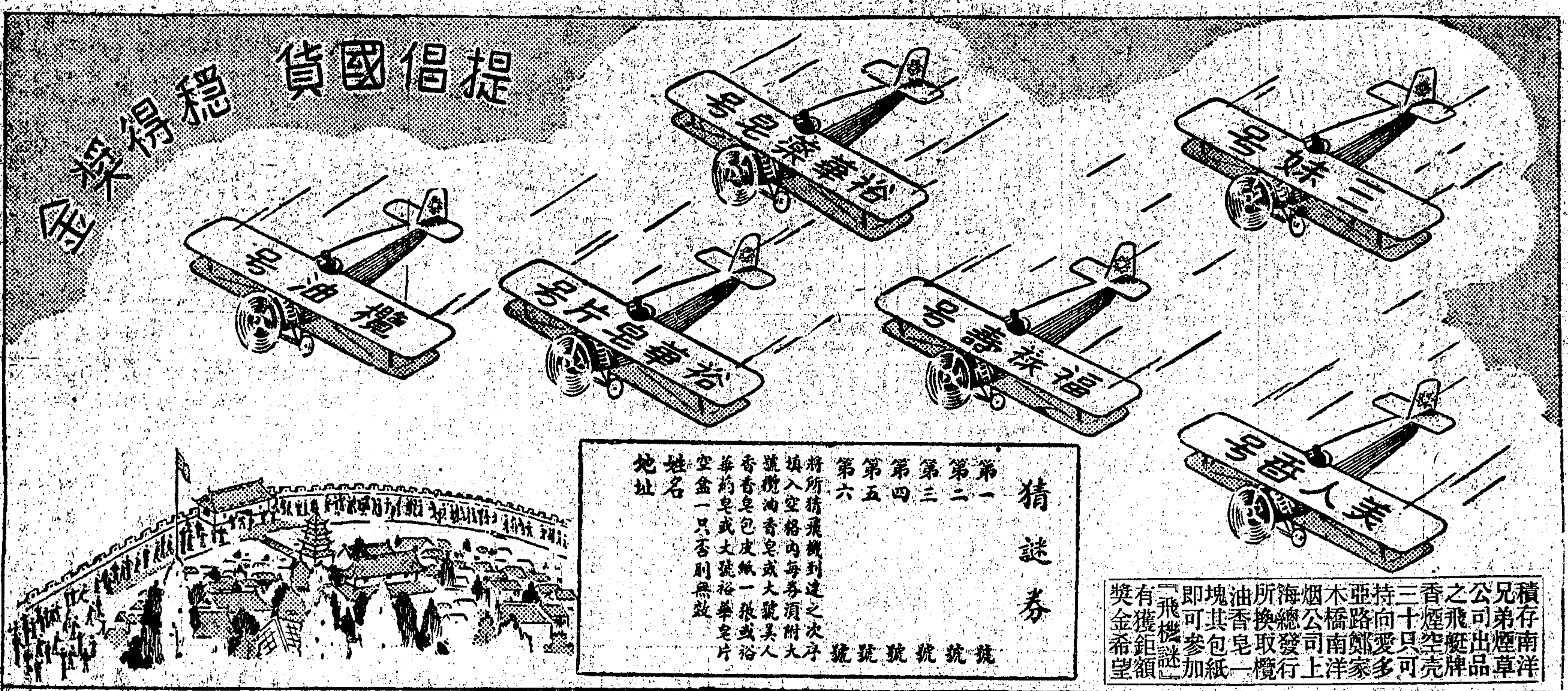

猜謎券

第一 號
第二 號
第三 號
第四 號
第五 號
第六 號

將所猜飛機到達之次序填入空格內每券須附大號美人香香皂或大號裕華香皂包皮紙一張或裕華皂片空盒一只否則無效

姓名

地址

積存南洋兄弟煙草公司出品之飛艇牌香煙空殼三十只可持向要多亞路鄭家木橋南洋烟公司上海總發行所換取欖油香皂一塊其包紙即可參加『飛機謎』有獲鉅額獎金希望

飛機謎

獎金三千元

辦法簡易 人人均可參加

本公司出品美人香香皂裕華皂片欖油香皂及裕華葯皂等問世以來早已風行全國公認為外貨之勁敵茲為提起用戶興趣起見更舉行猜謎競賽會難得請速參加

圖畫說明

本競賽名曰飛機謎原為裕華公司各項出品大受各地人士歡迎舟車運送每嫌太慢乃用飛機六架滿載貨品同時出發限十小時內飛抵某地應市該六架飛機果於所限時間內趕到惟到達程序略有參差今請各用戶試猜各機到達次序如能猜中可得巨額獎金

參加辦法

(一)參加者先將各機名稱依其到達目的地之先後次序填入猜謎券各機名稱如下

欖油號 裕華皂片號 美人香號

三妹號 裕華葯皂號 福祿壽號

(二)猜謎券可自報上剪下如不敷用可向各經售處索取

(三)猜謎券一張須附欖油香皂或大號美人香香皂包皮紙一張或裕華葯皂或大號裕華皂片空盒一只否則無效

(四)猜謎券不限張數投券愈多得獎之機會亦愈多惟每券必須附上開包皮紙或空盒一只

(五)猜謎券連同包皮紙或空盒封好貼足郵票寄交上海寧波路二十號本公司發行所猜謎部收外埠以信上郵戳日期為憑

(六)謎底由本公司委託新華信託儲蓄銀行信託部代為封存保管屆時由該銀行總經理王志莘先生親自開封以示慎重

(七)猜謎者如所猜六機到達次序與謎底完全相同或最相近者可得下列獎金如有二人以上相同者則將獎金均分之計

頭獎二個 各贈新華銀行國幣伍百元禮券一張共洋壹千元

二獎二十個 各贈新華銀行國幣五十元禮券一張共洋壹千元

三獎五百個 各贈本公司出品值洋二元之化粧品共洋壹千元

(八)本競賽定期三個月自登報日起至九月二十五日截止定於十月十五日左右登報揭曉

(九)謎底一經揭曉不得異議

(十)本公司職員不得參加此項競賽

裕華化學工業公司出品

上海寧波路二十號 電話一二七六七號

南京路石路口

大盛稿綢緞局

明日起三天(即七、八、九日)

上午九時至十一時

(續)賤賣 **闊幅織條雙縐** 大傾銷

質地別緻 柔軟不皺

每尺只售一角八

國貨世界

參加廠商一覽

美綸綢布公司 廣東兄弟樹膠廠 泰康食品公司 仁豐染織廠 慎德化學工業社 廣生布廠 永豐棉織廠 三星棉鐵廠 徽陀內衣廠 永興童裝廠 嘉禾內衣廠 萬源鋼精廠 鴻星針織廠 味清軒橄欖廠 竟成織造廠 德康祥內衣廠 家庭餅乾廠 上海香品社

楊裕興餅乾廠 振華陶器廠 杭州商店 惟勤襪廠 慶福絲巾廠 美容化粧品廠 胡開文筆墨莊 復昌內衣廠 梁新記牙刷廠 慶祥織造廠 開明棉織廠 亞東織造廠 德餘皮件廠 三友針織廠 濟生工業社 好友大藥房 福興五金廠 環球傘廠 中國製油廠

亨利陽傘廠 新昌針織廠 首都化學工業社 柏林襪廠 森源祥珠鑽廠 鴻餘針織廠 榮康香品廠 鳳翔棉織廠 華新內衣廠 震寰針織廠 源康織造廠 均益防雨布廠 民華傘廠 盈隆餅乾廠 永昌棉織廠 海興織造廠 中法大藥房 仁昌永料器廠

永安熱水瓶廠 華生橡膠廠 大興香雲紗廠 志和針織廠 天成棉織廠 力生棉織廠 昌記餅乾廠 鴻運針織廠 華英襪廠 永興皮件廠 三星熱水瓶廠 唯一標準內衣廠 大達玩具廠 張小泉剪刀廠 中新工廠 美玲襪廠 百麗化粧品廠 明星鞋廠

搜羅國貨出品 萬貨星列任客選購 不惜犧牲一律廉價 **并有免費參觀游藝之機會！**

供應日用所需

交通便利最宜開辦商場

鬧中取靜允稱納涼勝境

夜花園 涼風習習 最佳促膝談心

金魚池 清波蕩漾 足資賞心悅目

小公園 茂林修竹 空氣新鮮

大假山 亭台樓閣 風景天然

敬謝來賓 敝世界昨日開幕荷承各界寵賜隆儀並勞玉趾賁臨高誼雲情殊深感謝惟是招待未週諸多簡慢特此登報道謝并誌歉忱諸希亮鑒

新世界游藝場原址 靜安寺路西藏路口 電話 九五九一九 九五九〇七

國際大飯店 摩天宴舞廳

餐舞每晚八時半起 電話定座 九一〇一〇

新增中菜

和菜廿四元起可宴八人新分食制每人每午餐三元晚餐四元並無門票

京粵名廚 應時點菜 精潔餚饌 隨意小酌

談言

美國汽車之禍勝戰爭

宏

紐約警廳最近張貼告示，喚醒行人注意交通安全，同時更將美國在歐戰中死傷人數與行車肇禍死傷人數，作了一個比較，謂「歐戰時美國派往歐陸之軍隊，作戰十八月，共戰死五〇·三〇〇人，受傷一八二·六七四人；而本年五月二十日前十八月，車輛肇禍死者達五一·二〇〇人，受傷者一·三〇四〇〇〇人，可見其傷害尚較戰爭為重」云云。

這一事實，值得我們加以注意。因為它使我們提出一個嚴重的問題來，即科學的發展是造福我們社會呢，或者還是有損於人群呢？這並不是毫無來由的，記得去年英國英倫協會開會，有人說愛迪生的發明，已使世界增加三十萬萬的富力，但是另外有人則謂這些發明，使世界產生幾百幾千萬的失業者，陷大多數人於貧困，就是同樣性質的事情。

自然，科學的進步對於人們利益的增進，這點的答覆我們是應當肯定的，坐汽車與利用各種電器的發明，任隨如何是比徒步坐小車，同沒有電燈電車電報電話電力機等之時候來得愜意。其所以這些科學的發明反而造成無數人類的禍害，不在科學本身，而是人類自己，就是說，如英倫協會一部人所云，人類駕御自然雖極進步，然而在我們人類自身却極糟糕，即如繁華的都市之中，無論「馬路如虎口」却不得不走，萬一擋了汽車的路，阿三喝你一聲「豬玀」，要你幾記耳光，不幸作了輪下冤魂，其代價則不過幾十百元了事。再如各種交通安全設備，都屬為汽車所有者的「輕快舒適」着想，而汽車對行人生命的威脅則從來也沒有相當的布置，

所以汽車肇禍事件的繁多，表面看來似乎是交通安全的技術問題，而其實則不僅係在乎技術問題，且與復興戰爭為害人類有同一性質。

夢裏家鄉

晶雲

偶然想起家，腦袋陡然地漲大起來，彷彿喝過了過度的酒量，沈沈重重地搖晃着。

（家啊！家在那兒呢？）

頹然地倒到床上去了，眼前閃着零亂的光影。

自家也不曉得什麼緣故，最近總時時害着懷家病，只要是獨個兒的時候，尤其是在靜謐的深夜裏，家就清清楚楚地在腦海裏浮現起來，一直到腦袋有點發燒，沈重，迷朦，以至於失去了知覺沈沈地睡去。然而，在睡鄉裏，我又時時地做着回家的夢。

（家啊，也許在夢裏才能歸得哩！）

沿着北欖坡的一條支流，我坐在一隻小舢板上，給赤裸着上半身，滿口吃着檳榔的船娘慢慢地蕩着。在舢板裏，我瞧着桃紅色的江水，泛着瀲灩的漣漪，微微的，一壘一壘的流逝下去。微波中，不時地飄浮着椰子殼和香蕉幹，浮屍似的載沉載浮地流着。兩岸菁葱的椰林，躺在炎熱的陽光下熟睡，一點也沒有氣息，祇有江上往來的梭也似的舢板的咿呀的櫓聲，清脆的潑水聲，和從船娘的朱唇裏哼出來的熟識的南國調子，打破這清晨的靜穆。

（這一切新鮮，美麗，有詩意的景緻，一已經和我闊別多年——此時對於我

萬人爭看大金龍

好不熱鬧！偌大的中國園座臺，軋滿了萬餘觀衆．昨晚王李和樂的舞龍藝術，委實是令人驚嘆了．一幕一幕的飛舞，一陣一陣的掌聲，場內空氣緊張，不減當年李惠堂射門的風頭．人踏梅花樁難，龍穿梅花樁更難，昨晚驚心動魄的表演，形容龍的神技，無微不至，我想眞龍的恣態，也不過如此．

藝術登峯造極，玩意好看煞人！

機會過後難逢，諸君今晚請早！

（地址）膠州路　**中國園**

（時間）每晚八時起

（票價）五角，一元，二元

靜安寺路斜橋總會對面（電話三五二二四）

大減價　上海綢緞公司

（高等犧牲品四種）

印花喬其　每尺一角八分

各色流空紗　每尺一角八分

素色印度綢　每尺一角八分

印花薄綢　每尺一角八分

便宜貨品

◉買新式衣料上海第一

條子喬其紗　特售每尺二角六分

法國累絲紗　特售每件七元五角

雙色喬其紗　特售每尺二角六分

法國華爾紗　特售每尺一角八分

◉賣價最公道上海第一

上列貨品正實犧牲於今明二天發售不限時間惟每人限購一丈市尺無放一尺請原諒謹歡迎參觀

南京路浙江路東

中華商店

夏令貨品　大傾銷一星期

空前絕後之高貨賤賣！

各色抽絲雙縐　原價每尺二角六　減沽一角三

聯運紗每尺祗售一角三

352針加長蠶絲舞襪　每雙一元　再加送兩雙（祇送一天）

男裝羅口線襪　半打祗售九角

童裝蔴紗襪套　六雙四角

女藤手提夾　每只祗售四角

時款草帽　每頂七角

白府綢襯衫　每件六角半

雙線白綢男莊鞋　原價十元半　減沽六元八角半

德國白鷄皮女高跟　原價八元半　減沽五元

廿寸搪磁面盆　每只一角八

大號棕欖香皂　半打九角

大號本牌花露水　每瓶二角半

五彩毛巾被　每條一元二角半

X尺印花被單　每條一元一

細線汗衫兩件四角半

女跳舞汗褲二條八角

童服　反領蔴紗衫黃褲　兩套一元

中人印度綢衫褲　每套一元

上海美容醫院

南京路大陸商場三百十號（電話九九九二〇）

本院專醫面部雀斑．粉刺．面皰（即紅瘰瘰頭）鼻尖黑點．皮膚粗黑．及面部一切不美諸症．

△美容奇術．化醜爲美．不美者美．美者更美．

△時間上午十時至下午七時　院長宋鴻甫　醫師[illegible]瑞源

似乎覺得倍形親切了！）

小舢板轉了一個灣，蕩過滿植着高大的芒菓樹的三角洲，我已望見岸上高高屹立着的棕櫚樹的後面的亞答屋，於是，不禁快活起來，心花怒放了，這便是我所思懷的家呵。

（家，家就在眼前了。）

小舢板靠近岸，第一個給我瞧到的是大順叔，他依然和他的兒子守着那艘半新不舊的栗船，但樣子看來似乎不大神氣，臂膊沒有幾年前般的粗大，醬油色的額上的縐痕似乎深刻而且增多，頭髮也一根根的斑白了。這龍鍾的老態，使我想起哥哥的來信：

（學業到一段落之後，還是回來好是。因爲雙親是眼巴巴地盼望你回來的……現在，父親已是一個白髮蒼蒼的老年人了。……）

（也許父親的老態，比大順叔還要龍鍾哩。）心像蒙着一層灰塵似的黯淡起來！

「大順叔，好呀！」我走上前去和他招呼。

這招呼分明地使他感到奇突和詫異，他緊縐着肩頭儘管對着我端詳着。

「我就是達雲呀，大順叔，你忘記了嗎？」我有點不耐煩給他端詳，馬上把名字說出來。

「呵，你就是四少，現在眞是長大得認不出來了，哈哈，」他快活得像小孩子般的跳將起來。「怎麼這怎久才回來呢？好吧，快點回家去，「座山」時刻都在盼望你呀。……但是，四少，這年頭兒，市情眞個冷淸，唉！……」臉孔像鉛錘似的沉下去。

抵家門，門前是冷靜靜的，簡直像深山裏的寺院，就連那隻喜歡在門旁角落裏睏覺的网花，也都沒有蹤跡了。於是，我靜悄悄地閃進去，心裏想：也許這出其不意地歸來，會使慈愛的父母親快樂得流淌了眼淚呵！可是，當我走到客廳上，廳裏却靜寂得沒有一個人影，聽不見父母親的快樂的笑聲，和弟妹們的歌聲，嬉笑聲，而且一切的佈置也都非常的[illegible]，全不像從前一樣，同時，牆壁和屋[illegible]，已有幾處破漏，彷彿要崩塌下來了。

（這那裏是我的家呢！）

終於我又走到屋後的廚房去，那兒也靜寂寂的，廚門半掩着。走進去，一股潮濕的霉氣直衝進鼻子裏，怪難受的，此外，一切的食具，都七零八落地擺置，彷彿走進了刦後的荒村。

（唉，這就是我的家嗎？家破落得像這個樣子嗎？我忍不住哇哇地哭出來了，很傷心地！）

黃昏的郊野

艾荼

悒鬱的，都市底霧雜的氣息充塞着我底腦袋。那炎烈的太陽光照射着疲乏的人們的身子，白色的建築物的頂尖透出來的腥臭的氣息，跟着夏天的風輕輕地飄揚，溜進了人們的鼻子里，怪鬱悶的。

「到郊野外流浪去吧！」像一片無根的萍草似的飄流呀！

於是，戴上了歪歪的草帽兒，穿上了運動鞋，哼着年輕人的悠然的調子，輕快的，企圖在郊野里吸取一種新鮮的空氣，企圖在茸茸的綠草場上看見黃昏的村子間的孩子們的天眞的臉孔。

下午，白色的太陽還張着猙笑的嘴巴似的在天空的西方，廣漠地照着大地上的房屋，樹林，虹口公園的鐵絲網的欄檻外是白色的，絡繹地有着年輕的男女們帶着沒有悲哀的笑臉兒跑來跑去，夏天唯一的消遣場所的游泳池里透出來的笑聲，水花的衝激和散飛的聲音，帶着愉快的調子，在江灣的郊野路上跟着從南方飄來的風混雜地飄揚。

我們三個沿着士敏士的結實的馬路向着江灣慢慢兒跑去的時候，下午的太陽好像含笑地歡迎着我們一樣。沿路兩邊都是叢林跟透着新鮮的風的蔗莖草，碧綠的水平靜得鏡子似的反映着白色的太陽。沒有嘈雜的聲音，沒有大都市的繁榮的區域里那麼可怕底氣息。雖然這是炎烈的夏天，我却感不到郊野里的寂和雜過來的。

慢步到復旦大學的時候，那正是夕陽快要西墜，吐出來一片鮮紅的光彩，美麗而可愛的。那時，我們帶着好奇的心情，帶着陌生人的氣息，在那十八世紀的宮殿式的校舍的周圍散遊着，在平坦的煤屑路的上面眺望這一座蘊藏着濃厚的資本主義的商場氣息的地方，不禁地想起了時代的沒落的影子，從那蔚藍色的廣漠的傍晚的天空的罩籠底下看到的幽美景緻，從那沒有悲哀的染滿了時代的脂粉的香氣的青年們的臉孔，可以聯想到時代的暗角的散漫與荒凉。——畸形的可怕底氣息緊緊地浸襲了我的腦子與心臟呵。

因爲跑了許多路的緣故，在靠着學校前的一家麵館貪婪地吃了一碟粉，肚子漲了起來，又穿過了小橋，帶着空空的心情，像向寂寞的世界探求人生的路似的慢慢地跑着，眼睛瞪着一幕遼闊的蔚藍色的天空。蔚藍色的天空的確好像要沸滌了飛底悒鬱似地，一種無涯的詩底畫幅，從東到西，從南到北，總是這樣溫柔，好像少女張着一個微羞的臉孔，罩籠着旅人的情懷，——我們慢慢兒沿着淸澈的小溪，眺望着綠色的平野上給南風吹動得倒幌着的栗枝和長長的柔片，簡直好像一些天眞無邪的少女們在跳躍着的妖媚。

夕陽是更溫柔而可愛的。那時已垂在樹梢下，從平野的廣場而望過去，只見的是穿上了鮮艷的紅霞的輕紗，那叢密而倒垂的楊樹的針葉片中間透出來一個不圓整的血輪實在又好像美麗的少女在躲軀着一樣的含羞而溫柔。是呀！可愛的夕陽。然而，生活在繁盛的都市區里的人們，得到這樣寶貴的黃昏的野景！尤其是美麗的夕陽，簡直是黃金都比不上的。於是，我們又像小孩子似的高笑，愉快的聲息跟着那密密的汽車從身邊駛過嗚嗚的聲音而飄揚。

音樂的，美的，撩動旅人的心懷的。那可愛的蟬聲像歡迎我們似的，不停的地在高唱，波揚的調子打破了郊野的寂寞，把黃昏點綴得好像一幅精靈的詩意的活動的畫圖。黃金色的水面跟那深藍色的天空已漸漸地變得黑了，夜之神已降臨了，郊野里已漸漸地朦迷了，那都市區里的燈光也在閃灼着了。而我們也亡帶着疲乏的腿兒，迅速地又投進了繁華的不夜的街頭了。——可愛的夏的郊野呵！黃昏帶來了看不透的那許多幽美的影子呢。

名畫家李雲仙先生作品

臨別識語

沈塢

……誰知道，眞實的生命之一瞬，果然不值生存底若干整年嗎？　V．柯洛連科。

朋友，當我靜悄悄地離開了你時，你千萬不要追尋我的蹤跡，也不要跟誰扯起我們的往事。你只要把這一次最後的別離，當作在浩瀚的大海裏泛起一些輕淡的微波。也許這微波在一瞬之間就平息了，但，在你底記憶之中，這一瞬是決不會跟我們的別離那樣，悄悄地就泯滅了的。

不論在海邊漫步或山間爬行，我告訴你，在這兒正隱藏着我倆之間的危難的奇蹟。你切勿去玄想，玄想會給你極痛楚的失望和渺茫。假如你喜歡，你不妨在海邊拾起些貝殼，靜靜地帶回你底家裏去。但是，如果你不是在海邊而是在山野間時，你拾着一些落在地坪上的松子吧，你好好地用一個小盒子把它們盛了起來；朋友，你就權作珠寶般對它們非常之珍貴地保藏着！不許些兒的風去吹動它，也不許一些兒的雨水去打濕它，殷勤備至：朋友，你該是多麼地得意啊！

但是，從茲貝殼不復在海邊，松子也不復在山野，它永遠地看不見天，永遠地埋藏在盒子裏頭。然而，正就在這之間，它輕輕地潛伏着無限的悲惱了，這悲創的絃音你可以從回憶中，聽得出來麼？

現在，我們是分袂了。我知道，在感情上我們的內心總不免隱藏着一些莫名的感傷。也許你更在感傷中期望着我的歸來，這是你底寂聊中之唯一的撫慰。但當時間像瀑布般流駛過去時，你就曉得這期待漸漸有點兒空虛，要不然，那定是用玄想去補償你底失望。然而玄想的結果也是一樣空虛的。

我想你最好還是當它是生命的海底一些微波，把强烈的記憶慢慢地消磨了去，你當是不會經過的生命之一瞬吧。……

夠了，從茲風雨再也不會侵蝕盒子裏的松子和貝殼，皮鞭跟血淼似的日口，再也不能鞭撻，吸吮我們的血汁了。——讓我們的青春消逝了時，或者讓陳舊的把塔崩坍了時，朋友，我們再從死灰之中，燃起一點舊日的熱情，回想我們底眞實的生命之一瞬吧！

如今，我悄悄地離開了你，朋友啊，你千萬不要追尋我的行踪，也不要跟誰扯起了我們的往事。——靜候着時日易爽，我們以一瞬的生命抵償了若干整年。

◎播音節目◎

彈詞　邢瑞亭開篇

明遠（九六〇）下午一時至一時三刻

明槍「誡爲人」

紅塵白浪兩茫茫。忍耐和氣是妙方。弗幹壞事度歲月。安分守己過時光。休將自己心田昧。莫把他人過失揚。謹愼修身心正直。耐煩做事好商量。常觀硬弩絃先斷。每見剛刀口易傷。惹禍皆爲開口舌。招災多因熱心腸。是非不必爭你我。彼此何須論短長。世界本來稱缺陷。人生那得不無常。吃些虧處原無害。讓人幾分有何妨。春天纔看楊柳綠。秋來又見菊花黃。榮華總是三更夢。富貴如同九月霜。疾病身亡誰替得。甜酸苦辣自承當。那怕爲人工計巧。難瞞擧頭有上蒼。自古道，諂曲工媚共鄙惡。莫不如，擧止行爲要大方。須知曉，麝爲香重身遭厄。蠶因絲多命抱亡。倘爲人，恃財多勢利。恐被，財多身弱病魔降。還是，廣佈仁慈行方便。濟困扶危學孟嘗。延年益壽樂永康。

減價召租

不收小租

來德坊　篤行里　接洽處

北成都路[illegible]路二十一號大堆棧一所租價特廉[illegible]路北四號洋房一宅前臨空地其大適合學校之用交通便利一路電車站即在門前租價克己法租界[illegible]路西首八百八十九弄新建西式單間三層[illegible]新式衛生設備[illegible]租價每月七十五元起[illegible]大馬路鄭家木橋西首四百廿三弄新建三層樓店面及三層[illegible]住宅極合開設高等店舖學校[illegible]欲租者請向靜安寺路斜橋總會西首青海路底一百〇五弄十六號內領看後向經租處接洽可也

上海南京路大陸商場

中國國貨公司

電話九二二八五　五線轉接各部

特價貨品　樣樣合用　特價貨品　人人愛購

南貨部　新嫩扁尖　一元　三隻鷄伊府熟麵　八盒一元

綢緞部　美亞出品　銀漢綃　市價每尺九角五分　特售每尺三角一分

綢緞部　新化小紗巾　每打一角六分

新兒童毛巾　每條一角

內衣部　大翻領球衫　每件九角九分

中人翻領衫　每件八角五分

服裝部　嬌聲出品　各式時代童裝……一律八折

襪子部　雲龍牌200支眞麻紗跳舞襪　每雙九角半

長統夾絲男襪　二雙一元

棉織品部　印美術花兒童毛巾被　每條一元二角六分

柔軟西湖面巾　每打二元二角

煙酒部　百支　本牌特選紙包雪茄　每包一元七角五分

茶葉部　滁州白貢菊　每斤一元二角

各界注意：每晚七時三刻至八時半在大中華電台（週波一一六〇）播送丁香社歌唱

歌唱

夜鶯藝社
中華（一一四〇）下午四時一刻至五時
國花（前奏曲）努力（曼娜綠茵）悲秋（露茜）大路（流郎）安眠（曼娜）回憶（綠茵）情伴（露茜）
敦本（八〇〇）下午八時至九時
夜鶯曲（前奏曲）月下花前（曼娜）人間仙子（王蝶）唱吧（曼娜）自鳴鐘的話（露茜）春宵曲（綠茵）一身都是愛（露茜）

百老匯歌劇社
大中華（一一六〇）下午六時至七時
爸爸倘若你愛我（飛莉）賣花女（葉紅）我當初認識你（徐傑）睡的贊美（英茵）愛的花（飛莉）逍遙調（葉紅）無冕的皇帝（英茵）

飛音社
中西（一〇四〇）下午六時至七時
小寶貝（俞月明）人間仙子（姚瑤）城市之光（姚莉）偉大的手（佈德）一封快信（俞月明）愛如花月（姚瑤）英雄夫婿（姚莉）龍虎門（佈德）

玫瑰團
東方（一〇二〇）下午六時十分至七時
娛樂昇平（前奏）休息五分鐘（文仙）別矣巴黎（玲玲）新鳳陽歌（曼麗）山中美人（吳芳）十六歲姑娘（張如）安慰（玲玲）塞外村女（文仙）
市音（一三四〇）下午八時一刻至九時
鵓鴣飛（前奏）粉紅色的夢（文仙）鳳雲兒女（玲玲）賣花女（曼麗）飛機上結婚（吳芳）求愛秘訣（玲玲）吹泡泡（文仙）丁香山（張如）
利利（一二四〇）下午十時十分至十一時
旱天雷（前奏）晚香玉（玲玲）漁翁樂（文仙）人間仙子（曼麗）蝴蝶姑娘（吳芳）戀愛經（玲玲）凱旋歌（張如）玫瑰花（文仙）

星光社
富星（九二〇）下午六時三刻至七時半
擱樓上的小姐（周璐）愛情如什麼（胡瑛）小妹妹的心（黃蝶）娘子軍（競芳）鳳陽歌（周璐）丁香山（胡瑛）特別快車（競芳）慈母搖籃曲（黃蝶）

上海歌劇社
新新（七八〇）下午七時至八時
過路少年（嚴華）歸程（徐健）不上鈎的魚（嚴斐）五月花（周璇）關不住了（徐健）貴妃醉酒（嚴斐）紅淚悲歌（周璇）發星觀飛（嚴華）
李樹德（九四〇）下午九時至十時
洋化青年（嚴華）吹泡泡（周璇）妹妹我愛你（嚴斐）夜花園裏（徐健）薔薇花底（徐健）窮快活（嚴華）我不能忘記你（周璇）國花（嚴斐）

丁香社
大中華（一一六〇）七時三刻至八時半
月夜之歌（姚英）特別快車（姚莉）警鐘（文璧）龍虎門（樂影）娥眉月（姚英）丁香山（姚莉）凝消者（文璧）醉臥沙場（樂影）

明梅團
華美（一〇六〇）下午八時至九時
王女士的鵝（金儀）青春之快樂（秦貞）賣花女（純美）摩登女郎（金儀）擱樓上小姐（秦貞）永遠親愛（純美）

教授蘇音

國語會教授蘇音
佛音（九八〇）下午二時一刻至三時
㊀短劇（學相問）㊁教授蘇音課本（第五課）㊂奪鄉傲親（上）㊃猜謎謎子。

消息

青希聯歡社附設青希劇社，現正在排練新劇名為「寄生草」，成熟後，即擬公演，聞該社上次招收男女社員，業已截止，但各界仍紛紛去函欲加入該社，該社主任熱心劇界，為發展青年之藝術起見，續招男女社員二十名，去報名者隨帶半身四寸最近照片一張，遠道者將本人履歷詳明及本人之最近照片一張，該社並備有章程，函索附郵二分即寄，面索亦可，該社社址戈登路六八五衖四一號，該社並發起京滬綫徒步旅行，決於八月十五日起程，九月初回滬，現徵求青年同志，如有富于耳技能，並能克苦耐勞而無嗜好身健者，均可報名或函詢，報名本月十日截止。

◎電影消息◎

藝華近聞

袁叢美編導之有聲片「暴風片」，已全部攝竣，刻在剪接編輯中，本月底或可公映。

「時勢英雄」近日工作緊張，片中之布景在藝華花園□已在佈景師方沛霖設樣監督下搭製，其中有亭台，有假山石，有小橋，小溪，更有戲台。

「凱歌」日內即將赴杭拍取外景。

「暴風雨」昨試一部份，成績確佳。

葉娟娟在「時勢英雄」中飾一舊式女子，其裝束宛如京劇中青衣打扮，乘對鏡自視，亦覺好笑。

「水國春秋」外景隊開封受困

新興中華影業公司處女作「水國春秋」外景隊，自上月二十二日由導演卜萬蒼率領前往河南開封一帶拍攝外景，迄今已近三週，本可至本月五號左右就能凱旋歸來，無奈天氣不佳，工作未能如期完成，故恐尚須稍延時日，今特將卜萬蒼之來函披露於後「……黃河水利當局的善意的援助，使我們的工作得到很順利的進行，在災區內一連工作了五天，大家雖然都疲得身軟如綿，但精神卻始終的很興奮，因為大家相信有這樣地工作下去，再過三天就可能歸上海的，可是，天公偏不作美，本月一日，一陣大一陣小的豪雨，又還猛威，再度蹂躪此剛受過浩刧的人間地獄了。這一天的雨，落得委實可怕，天空是好像漆上黑鬆般黑暗得看不出三丈遠的事物，一陣陣的豪雨又如傾盆般地直瀉下來，我們很納悶地縮在旅館裏，但我們的心是多麼的焦急啊！因為這一天，我們正是欲乘借來的飛機把黃河雄姿及災區慘狀收入鏡頭的。翌朝（即二號）一清早就起身，看看天空似有放晴的希望，但據飛機場來函云因機場地濕不能起飛，故又不得不多等一天了，到了三日早上，我們始得飛上天空，可是到上面一看，雲霧低迷不宜攝影，又只得作罷飛下來了，所以現在正在等候天氣的放晴……」

閒話金城

開映第一輪國產片的電影院，新光已經佈歇夏停業，現在祇剩得金城一家了。國產電影界的不景氣，真有點令人可怕。「小天使」的預告，已經見諸報端，金城於「黑影」映畢後，據說就要接着開映此片，這也未始不是一個好消息。

還有在金城戲院說明書上，所載着「自由神」「暴風雨」「天倫」和「母親」等片的預告，大約是接在「小天使」後繼續開映下去的。我很希望在這夏天裏，這惟一比較高尚而專映國產片的金城，多映幾部新片，不要讓一班擁護國產片的影迷，感到了失望。更不要讓這不景氣的電影界，儘管不景氣下去才好哩。

天一新片「海葬」外景

中魏鵬飛右方琲左劉莉影

大家庭碎錦集

「大家庭」現已全部攝竣，昨晚在中央大戲院作不公開的試片，成績美滿，王獻齋被稱為「好好先生。」

「好好先生」在家庭中吃妻子的虧，跑到社會上來又受嚴月閒的騙。

「大家庭」之結局，王獻齋一命嗚呼，韞琛農刺激過深，神經錯亂，成一瘋人；孫敏被人毆傷，奄奄一息。老高與趙丹結局最佳，無一損失，蓋均得力於賢妻高倩蘋與舒繡文。

宜景琳與嚴月閒爭風，大打出手，結果嚴月閒被毆傷，宜景琳捉入官廳，飽嘗鐵窗風味。

裴秋心水性楊花，另有新歡，棄孫敏於不顧，並控孫敏遺棄罪於法庭。

朱秋痕在這兒演出成績最佳，飾一姨太太。王吉亭飾一大拆白黨，大家庭中之罪首。在這兒包括一切社會相，希奇古怪，應有盡有，又算一上海大觀。

上海搬場公司出租 運柩花車 團體客車 電話 30000 搬場汽車 運貨卡車

泰來汽車出租
總公司 邁而西愛路九十六號 電話七〇〇五〇轉接各站
分站遍布全市 有第三者保險 服務迅速周到

中報本埠分類廣告

拍賣

瑞和洋行 禮拜二拍賣
新木器 准於八月六日上午十時在霞飛路四〇八號內拍賣 新大菜間及房間式摩登 椅 木床 書架 大櫥 梳妝檯 五斗櫃 花架 擱板 銀箱 電燈以及零物等不計 即日可看 此佈

利紀生洋行 禮拜二拍賣
准於六日下午二時半在寶樂安路一百號內拍賣 汽車三部 順風牌一部 福特牌 雪佛蘭部 機器腳踏車 一部分莊拍賣 拍後當付定洋五成 限即日 D279

政府註冊 華商首創 益中拍賣行
准於八月六日即禮拜二今日上午十時正在海關棧房內拍賣 生薑 斤五四〇公 此佈 D284

政府註冊 公興拍賣行 禮拜二三四拍賣
前清上海道 袁觀察公館
西式上等木器 高尚客廳 紅木 謀得利鋼琴 珍貴古玩書畫 來路電氣冰箱 英法可用
准於六日七日八日上午十時及下午二時在愚園路一〇〇號 大宗保存歷代唐宋元 名人書畫冊卷軸立幅數百餘件 精品真跡古代以及石像 康熙 乾隆 雍正 各種磁器 唐石刻象牙 京北精刻供貴藏 水晶白玉珊瑚翡翠 之異樣擺式寫字 柚木書樓 全鋼 報德國新式柚木花鋼琴 落地鐘 間式刀叉箱 大菜間式 花皮面 鷹王牌 男女車 可名看 無線電 新式撞球檯 詳細目錄

魯意師摩洋行 禮拜三拍賣
准於七日上午九點半在北京路一百八十號 大宗字畫 銀器 無線電 洋琴 大菜間 梳妝檯 五斗櫥 花架 沙發 什物 不計此佈 魯意師摩洋行啓

禮拜三拍賣
准於七日下午二點半在北京路一百九十一號 本棧 冷藏器 牛奶 擦銅油 玻璃 鋼條 紙 一切雜物不計 此佈

湯姆森洋行
禮拜四拍賣
上等住宅 准於八日上午十時在亞爾培路三百七十八號內拍賣 全套柚木傢俬 紅木器具 刀叉 磁器 絨毯 電爐 琴 即日可看 此佈

魯意師摩洋行 禮拜三拍賣
准於七日上午十一點鐘在西摩路五百卅一號內拍賣 來路大菜間 皮沙發 花綢 摩登房間 吊風扇 一切什物不計此佈 魯意師摩洋行啓

飲食
首先 宋桂記 衛生素菜 美味上市 ◎北泥城橋鴻福里◎電話九一八八七◎
四盆菜 全鴨 四鴛鴦 季窩 八寶 全魚 四熱炒 大菜 八元 五元 菜飯 肉絲 麵

愛倫瑞士羊奶
甲等執照 近代醫術界所公認 防痨·治胃·清香·甘美之滋補消毒
不論遠近早晚均可接時送到 蔡伊始律九折 電話華界四〇二七 ...

蘇州自由農場 專家管理 自由農場 杭州自由農場
"A" 消毒牛奶 延平路六二〇 電話三四〇三
金門劉家浜 電話七〇七 岳墳東山弄 電話一〇〇

話梅
冠生園
富有經驗 用山名產 實為原料 碩大味甘 生津解渴 能助談話 唯一為與 散裝每磅八角
製梅品有超粒美 甘之功用

徵求
徵求校舍校具 如有沿馬路三層樓三開間以上之洋房 或五開間以上之校舍出租 或有高大學生課桌 椅 黑板 等校具出讓 均可函寄北浙江路華安坊四十七號 樣君合則派人前來接洽

啓事

重價徵求楷書 如能勝任者 ...

文具界注意 ...

陳國才律師代表 ...

事務所 ...

尋人賞格

朱耀明 年十八歲 ...

通信處 ...

耀明兒知悉 ...

聲明

倪尚坎緊要聲明 ...

推讓聲明 ...

受盤聲明 ...

遺失

遺失圖章作廢 ...

遺失支票 ...

遺失田單 ...

遺失田單 ...

遺失聲明 ...

聘請

聲明作廢 ...

圖章作廢聲明 ...

招請重要職員 ...

招請紅帮女式裁縫 ...

招請經理及推銷員 ...

聘請女書記 ...

招考男女高等售貨員 ...

招考繪圖員 ...

教育

謝福生講英文 福生報商業英語夜校 ...

寰球打字 全新機器 他處所無 最新設備 唯我獨創 ...

精育夜校 ...

英德法 白爾伯 ...

專家教授 珠算 暑期速成 ...

營業

因宜打字職業 ...

招生 齒科生 ...

徐鼎臣教英文 ...

台灣名蓆 創本出售 ...

贈 ...

駱駝絨廠機器生財原料及駱駝絨廉價出售 ...

梅氏舞院 ...

汽車

1935年式福特新汽車廉售 1935 DELUXE FORD SEDAN ...

機腳車出售 ...

地產

徵求滬西空地 ...

招買地皮 ...

超等地產廉售 ...

召頂

召頂 ...

吉屋召頂 ...

召租

三層新屋月租念五元 ...

寫字間或住宅分租 ...

優美房屋召租 ...

招 西寶興路 ...

租 青雲路 開北新收小屋不租 ...

大貨棧出租 ...

上市房召租住宅等
市房 靜安寺對面三層洋房 ... 開間闊大 地段優良
住宅 靜安寺對面 ... 新村洋房 交通便利 ...
經租處 江西路三六一號新華銀行地產部 電話一八一〇六一九

為君解決居住問題
新造住宅 分幢出售 分期付款 輕而易舉
本公司在上海閘北寶山路新築房屋 ...
協興地產公司謹啓

沁園邨減租

式樣新穎　設備　租金　接洽

新閘路文監師路口　新式里弄三層樓　住宅每幢自九十五元起　店面分租每自十元起　管弄人領看　四川路四馬路口　江浙銀行經租處　電話一〇七四八

西愛咸斯路三三一號新造獨戶住宅因主人遠遊欲覓一高尚清潔租戶欲租者請向本路二二九號沈宅接洽

▲三層樓市房召租

茲有坐落北四川路及虬江路三新里三層樓市房多幢內有抽水馬桶及新式衛生設備租金低廉不收小租欲租者請臨四川路二九〇號中國營業公司接洽電話一五四一〇號

▲廠房召租

茲有坐落東有恒路愛而考克路轉角祿壽里七十四號廠房一所佔地一畝餘出租租金低廉如合意者請向四川路三十三號企業銀行八樓一〇八一三號都文律師經租處接洽

高尚住宅招租

新閘路（近麥特赫司脫路）新建安宜坊雙開間石庫門高尚住宅硬木地板鋼窗浴室設備電燈鉛線應有盡有九家清潔房屋軒敞地點適中月租九十五元各費不收如常年合同者可粉過使住戶於遷入時不增出裝飾負擔寄波路四十號二樓大昌建築公司接洽

▲吉屋招租

坐落英大馬路香粉弄龍泉閣三底三石庫門一幢出租欲租者請向管門人領看再至靜安寺路金城別墅十五號接洽電話三一〇一二

▲租買工廠

凡在本市任何界內新舊貨棧或工廠建築堅固能容千人者皆可租買詳函寄城內邑廟豫園路四號楊慎夫收候

▲洋房召租

古拔路福煦路轉角有大小洋房數幢衛生裝置冷熱水管一應俱全月租自三十六元至一百零九元二角欲租者請至江西路三六一號泰利公司接洽管門人可領看

▲新式三層樓街號房召租

老垃圾橋堍浙江路六三六號六四〇號六四二號六四四號六四六號六四八號月租洋二百四十元……欲租者至江西路念三號三樓接洽

根治　白濁無難愛

依然忽而發生……本院專治白濁淋病各種花柳病症……同春醫院　北四川路十二號　電話四六一〇五號

白濁橫痃梅毒下疳

負責治療　保證斷根　永保不發　減低醫費　至多只收

拾元

輕症貧病可減低取費

▼擇醫切宜謹慎！

▼白濁梅毒斷根法

▼本院治療之經驗

院址　西藏路三馬路西首六九六號　江南醫院　院長花柳皮膚專科白濁　蔡葆和醫師

十珍印泥

十珍印泥製造精良……每兩廿元半至十元……新北門內王家厙弄　藕絲每兩廿元　中國醫學書局　上海印泥社

人體美之研究

俞寄凡著　每冊五角　申報館特種發行部出版

▲高尚住宅廉價召租

▲新式街號房召租

號房召租

▲雙幢石庫門連過街樓召租

▲便宜店面召租

▲新造三層樓店面召租

▲街房及廣式住房召租

醫西　藥

專醫　婦女

專門接生　霞飛路寶康里對面　天德醫院

▲嗚謝廣東醫院

上海遊藝演員廣告

聯新社　三班　陸秀寶　董蘭英　老牌滑稽　電話四一八六一

東方美麗話劇　鍾美鍾玉麗

乾坤蘇灘　朱筱峰　陳素芳　電話八八三四八號

二班合演申曲　張美雲　朱泉根　電話八三二九二號

書派宣卷　朱堯坤

葉如玉

全福四團　王效奇　四班

徐勝祥　大套魔術

申曲新戲　姚素珍　劉子雲　電話九〇一五六號

開口笑　歡喜

莊海泉　電話九四九二三號

張治兒（新編）老萊子

儒雅申曲　邊移聲明　文筱濱　電話八五六二八號

化裝時曲　滑稽　施筱雲　吳蘭英　蘇灘　電話八二三二九二號

四明文戲　金翠玉　翠香

文化申曲　施春軒

高尚申曲　王筱新

文明宣卷　胡潤魁

最新魔術　莫悟奇

華和笙　電話八一九一〇

三精神　易　美團　採桃　美美　娣娣

天福四班　四班　蘇魔術　歌舞劇

南波寧詞　何貴章

蔣婉貞　蔣素貞　全體女子　化裝蘇灘　摩登歌舞

揚滿清　華　新編清宮秘史　三百年

邱聘卿　翠花　加唱蹦蹦戲

吳品如　電話九四三三一五號

乾坤蘇灘　筱桂蓀

程笑亭　管无靈　電話八五一五號

朱國樑　張鳳雲

萬尚蘇灘　沈雪芳

陸奇奇　陸希希　新編　濟公活佛

邊移聲明　小娃娃

化裝蘇灘　仲四秋　尹班

文明宣卷　曹少堂

電話八四五五二號　施湘芸

化裝蘇灘　田獨　文明宣卷　蔣奎

不日運往四川成都行營與映軍事委員會委員長蔣參的

希特拉青年突擊隊巷戰記

"THE STORM TROOPER"

巷戰激烈勝過「一身是胆」萬倍

明天起在融光大戲院開映

鉅片之標記

江蘇省政府教育廳

全國徵求劇本首選

蔣星德原著

小天使

羅明佑監製　吳永剛編導

主演　王人美　葛佐治　林楚楚　湯天繡　李君磐　劉瓊

從平淡中演出極濃厚的情感，使人不由而然地淚潛潛下，其力足以一動天地　泣鬼神　感頑劣　化奸邪

聯華配音歌唱鉅片

本片徵文備有獎品，詳情容後公佈

兒童教育小說

小男兒

美國奧爾珂德著　鄭曉滄先生譯

現已在本報發表

本書原文……（Alcott Louisa May）為兒童教育小說巨篇。文辭佳妙。意境優美。運淋漓之文筆。寫緊張之情緒。繼「小婦人」「好妻子」後之不朽名著。今仍由浙大教育學院院長鄭曉滄先生譯成中文。筆力傳神阿堵。不失本來面目。現已在本報教育新聞欄內發表。為本報對於今年兒童年之又一大貢獻。尚希閱報諸君注意焉。

兒童不可不看　家長不可不看

本台的優點　建築新穎　空氣流暢　票價便宜　座位寬敞　夏令設備　週到異常　來此看戲　好比乘涼

今夜准演　二本西遊記

◀名角名劇▶　◀珠聯璧合▶

仙子歌舞　肉感豐富　鋼琴抑揚　迷人心窩

俗語說隨你本領高翻不出我的手掌心諸君要曉得這兩句話的古典請你來大舞台一看二本西遊記。看過你會說。咦。原來是如此。

二本西遊記裏　有像真的野外風景　充滿着鄉間的大自然外加真鴨真羊真雞以及一切的真禽上台表演絕技各顯本領

施變化　看了包你一定拍手叫絕還有二郎神楊戩的哮天犬　是輕容易看不到的神狗

今本台不惜重金覓到環球著名奪得賽狗會錦標的名犬派克　來充任哮天犬的神技　跳飛躥躍如人意恐怕當年亦不過如此如果不信請來一看

二馬路康記大舞台　電話　樓上九二〇二〇　樓下九〇二〇〇

▲夜戲價目▼　（三樓）一角　三角　（二樓）二角　四角　（正廳）六角　八角

曾服過其他胃藥失效者請速購　抱經堂胃氣散　切胃氣痛

經售處　永安公司西藥部　先施公司西藥部　味雅酒樓支店　申報館廣告處

申報月刊社第六種叢書

贛皖湘鄂視察記

三版出書　陳賡雅著

不背作者親自視察贛皖湘鄂……

陳秋風　劉一新　領導友聯劇團

大中華話劇場　四馬路跑馬廳　電話九〇〇〇

（日場）公子無緣　（夜場）女性的追求

小東門口中市　遠南納涼勝地　福安遊藝場　門票大洋一角

白話社　申曲　紹興戲

大京班　四本狸貓換太子　趙旭聲　初次開演　有聲電影　人間仙子

其餘遊藝甚多不及細載請看福安本報

申報 建築周刊
中華民國二十四年捌月陸日星期貳
第一三三期

日本的廟寺建築（中）

伊東忠太(著)　張廣正(譯)

▲宗教建築的意義▼

現在若將人類解作靈與肉的綜合，而將此解釋放到建築上面，到亦可認建築有靈的建築與肉的建築二種。宗教建築是前者，非宗教建築則屬於後者。卽是說，前者若謂之爲精神的，則後者可以說是物質的；前者說是信仰的，後者可以說是實用的。兩者間固有此劃然的區別。

要之，宗教建築的對象，是超人間的神佛。非宗教建築的對象，則是人類。靈是永久不滅的，靈的生活是永久不變的。然，人生則有如朝露，肉的生活是時時刻刻如走馬燈般在那裏轉變。故靈的建築是需要有永久性的，有給與一種靈的印象的風格的必要。肉的建築則無須乎永久性，只求其風貌與建築的物的要求相調和便已滿足了。

▲神廟建築的理想▼

日本最普通的神廟，是奉祀皇祖皇宗的神廟。位於神廟以上的伊勢兩宮，是例外來得偉大。至於其他官幣國幣的各神廟及以下各階級的神廟，無非是遵照奉祀永久不滅的神靈的意義。故其神殿，老是保守古式，從不隨意改竄。

然，世人不察此理，至有以爲神殿爲永久保存計，很可以用鋼骨，鐵條，水門汀等堅牢地建築起來的論調，這是謬誤的。蓋理想的神廟，不能不依照自有祭神時的建築形式。所謂「祭神如神在」，可知神廟是神靈的宮室。而水門汀建築的宮室，恐不能需如神意。甚且有些一定須依照木造草茸的古式，這不能不說是武斷的祇見建築的肉而忘記建築的靈的說法。

最近來日的德國建築大家波爾羅杜頓氏，當其首先參拜伊勢神宮時，亦激昂興奮，對其建築的純潔無垢，崇高清淨，大加讚賞。曾這樣說：「這非僅是日本建築的靈，而實是世界建築的靈」。外人尚且如斯，吾人豈可不加深察？

大概世人往往以爲神廟建築亦應順應時勢，以新的優良材料，施以現代的新新意匠，這是將神廟與家屋，官衙等建築同等視之。關於這些，不再細說，就此告一段落。

▲破例的神廟建築▼

晚近以耐火耐震爲目的而用水門汀建造的破例樣式的神廟，漸被實現。這是有其不得已的理由與苦衷在。例如大都市的中心區域，有不准木造建築的法規。在如此區域內的神廟，不得已只好用水門汀建造。連帶亦祇好無可奈何對樣式加以改竄，這是頗可惜的事。四週的建築物，悉爲水門汀建造，而因此，介在其間的神廟，亦必須以水門汀建造，這本來是說不過去。

蓄四圍的建築物既悉皆爲耐火的，則介在其間的神廟，卽不幸遭逢火災危險，但其鄰近的建築物，絕不會受波及與威脅。況且若在無數枯燥無味的水門汀建築聳立，瀰重空氣壓人中，有一座爲濃茂幽邃的樹林所圍繞而構造淸淨古雅的神廟坐鎭其間，則正如萬綠叢中一點紅，是多麼愉快的事。人立廟宇前，爲俗念汚濁的心一時爲之洗淨，緬思往昔，追懷古代，未有不悠然而生敬畏之心。故予意以爲在大都市水門汀固封中，神廟更須以木造爲佳。何況在山間爲蒼鬱樹林所擁抱的神廟，若亦要求以水門汀建造，那更沒有道理了。用水門汀建造的的神殿，直簡成爲神的堆棧。

有些建築家們，頗以神廟的建築自古以來千遍一律爲未足，苦思別拓新面目。又，往往實際從事於破例方式嘗試的，亦大有人在。這是錯誤的想頭。建築家揮運獨創的手腕，其分野是祇可自由運用於別一方面。

建築行話（十六）

梅震寰

—關於築場裏用—

門子板—建造房屋遇到有水門汀柱子(Cmeat Clumn)的地方。當然除了紮鐵(詳前)之外，那就是撑殼子板了。對於這種殼子板，普通終是用二寸十二寸洋松料。可是這是一種整塊的材料，僅僅在水門汀柱子的兩邊，但另外兩邊，就用門子板把柱子本身封固。不過這種板料，指的是普通用的羅建松或毛板之類的局頭。(詳前)這些局頭一到築場裏就叫它門子板了。

毛板—毛板(Rough Plank)就是一寸六寸洋松板的簡稱。這種毛板在築場裏的用場，大都是把它做搗水門汀樓板用的一種底板。有時候也把它當做屋面板。但用於屋面板時，切忌有瀰曲的弊病發生。

搭頭—立樘子時，擠身是難以倚靠的。必定將樘子用二寸四寸洋松長料兩頭釘牢。這就叫搭頭。

插鐵—紮鐵在第一步基礎上，(卽底脚大料，或墩子等)，是照樣在底脚裏工作。假使遇到有柱子的地方，最好連根紮起。在工作上也可以省却一番手續。可是有時候，因爲「生活」上的犯界(詳前)祇得將來再紮。那末，勢必事前預先插好柱子鐵的二尺長的局頭。對於這種局頭就叫做插鐵。

斗—搗水門汀對於水門汀黃沙石子三者的混合法。在築場裏是有一定規則的。搗底脚和滿堂。差不多用一三六合的。搗大料柱子樓板等就是一二四合。一三六的意思。就是一份水泥。三份黃沙。六份石子。一二四類推。不過對於這種一三六或一二四的質量方面。在築場裏也有一定的規則。因爲一份的質量是一尺高一尺闊的相合。則一份就是一立方尺。三份就是三立方尺。六份就是六立方尺。但對於尺寸的多寡。決不可隨便小工用煤鏟亂鏟。那就用一種做好的斗把它的質量一量。普通斗的做法有兩種。一種是一立方尺的。一種是二立方尺的。(就是高一尺闊一尺長二尺。)

滿堂—底層的地面做煤屑或水門汀凝土的簡稱。(按水門汀三字就是水泥混凝土的簡稱)。

對扳榫—一塊一寸六七分厚四五寸長的木塊。在角與角用直綫對鋸。就成爲長三角形。用以撑頭底下使之擠緊的設備就叫對扳榫。

拷子—石子在築場裏假使是建造五六層高樓大厦。那末它和水泥黃沙同樣是認爲重要的。石子的出產地很多。築場觸用松江貨的比較普遍。可是另外有一種用人工拷出來的石子。差不多太湖那邊居多。這種拷出來的石子。比不上用機器軋的松江貨。同時因爲手拷的緣故。對於石子的本身。也比松江貨用機器軋的不平勻。但對於這種人工拷出來的石子。就名之拷子。

勢道—築場裏做的工作。大都依照樣子。但有時候應該做的工作和樣子的尺寸不符。在工程的設施上發生犯界(詳前)的事情。不過既然碰到犯界。必須來個解救方法。這解救方法。又免不得看工打樣作頭東家四方面互相討論。就在築場裏叫犯勢道。至於勢道云者。就是研究研究的意思。(待續)

啟事

小昂，震寰，賀，歐陽古，諸君鑒：七月份承惠稿殊感！稿費現已結算，請於本月六日至十日，十六日至二十日，每日下午二時至四時(星期日除外)憑章向會計處領取爲荷。

又慶，孫宗文，不忍，張廣正，顧影，諸君：請將印鑑卽日寄下爲要。

申報建築專刊部啟

從建築藝術說到希臘的神廟（五）

—世界建築史蹟上最光榮的一頁—

孫宗文

(D)柱頭　「柱頭」Order之對於希臘神廟有莫大密切之關係。每一時期的代表作，其不同之點，就因柱頭之關係。而一個神廟之組織，柱頭爲其重要原素之一，並且神廟名稱，亦每因柱頭而不同，大多數係依柱頭數或形式而轉異的呢！由此，可知柱頭之與神廟，是有何等重大的關係呢！當時最重要之柱頭有三卽：

一，Doric Order 多立克柱頭

二，Ionic Order愛阿尼亞柱頭

三，Cornithien Order 可林新柱頭

以上三種神廟建築採用最多者則爲DoricOrder，故此柱頭之歷史及年代之老古，可想而知了。至柱頭之詳細情形，則留待下節專門討論之，因牠在神廟上講，是佔有極重要的地位啊！

(E)階石踏步　希臘神廟之踏步，普通爲三步，但亦有二步的。至派生登神廟Parthenon之踏步，則很特別；此廟之踏步有三級，高一呎八吋，寬二呎四吋，因其踏步之高大，不易走上；因此在前後門中間的大踏步中，有小踏步，以利人們走上？此種大踏步中有小踏步的神廟，是很少見的。並且每一神廟所稱的闊度，係指最下踏步之尺寸爲標準的。牠亦爲神廟上重要部份之一。

(F)建築材料　希臘神廟之所以有纖巧的，鮮麗的，偉大的，作品出現？原因還在於採用建築材料良好之結果也。因建築是以材料爲肉體的，意匠爲精神的產物，然材料因意匠而改良，意匠因材料而成立；二者互相輔助，互相補充之，以達到建築之美滿程序爲止。所謂意匠者卽雕刻之技術，欲求雕刻之纖麗，則不得不愼於材料之選擇也。

當時建築材料用於神廟上最廣者，則首推大理石Morble，大多用於神廟之內部屋頂上，以及柱頭之外部。大理石採用最普遍的爲黃色的大理石，係從Pentus島上所運來的名之曰Penteric大理石，在世界上爲極著名建築材料之一。因此等材料之花紋極細，且色彩極似人體色彩一般，故在其上雕刻人物後，因其色彩之關係，尤爲生動纖麗，足以增加全部建築之美觀不少。此外神廟之地基，大多採用整塊的石灰石 line stone舖築之。又其殿堂之內部，總以採用有發光體之材料爲主；如此，雖四週無窗戶之開置，但人入其內，也不致感到黑暗了。此其建築材料情形之一斑也。

唐山爲我國製造陶器業之新集中區

啓新洋灰公司爲我國製造洋灰之首創並最先發見唐山隣近土質之優美經過數年苦心之試驗與科學上深刻之研究結果成爲現今國貨中之模範品乃於民國十三年進一步而創辦啟新磁廠焉敝廠於富有經驗者領導之下製造各種衛生器皿電料絕緣磁器磁磚及釉藥磁墻磚等花樣之新質地之佳確可與舶來品相抵抗而有餘但引爲遺憾者卽尚有同類之貨來自外洋雖近來提倡國貨之聲浪甚囂市上以謀補救我國之經濟而對於敝廠出品尙有未能注意及之故現已呈請當局給予優先權證明敝廠出品確係優良實足爲電業上及模範家庭之需要品玆爲擴充銷路起見特通知各分事務所及代理處以最廉之價出售以副愛用國貨諸君之熱忱如蒙購辦各種磁器或需樣本時請逕向敝經理處接洽當本竭誠歡迎之意旨詳爲奉答也

電器磁料經理處　上海南京路鴻康電料行

電料磁器及衛生器皿磁磚等分銷處　杭州清河坊滙通電器行

上海啓新磁廠分事務所謹啟

地址　江西路四馬路角（漢密爾登大廈一樓一百廿八號）

永安天韻樓

戲場日夜開映

明星公司中國最新哀艷名片

洪深導演　王瑩陳凝秋主演

鐵板紅淚錄

露天加映中國滑稽大名片

大京班　八月六日夜戲　九本千里駒

劉印邱白蕎郭陳 譚 于陸沈周白穆周
先德淑利坤吉 桂子慧克玉春蘭
廷泉瑞紅梅芬良人斌英山芳

天韻樓鳳儀社　八月六號　二時夜戲　新天河配

金陳朱周金金吳王朱隆花筱朱金張賈
月艷梅雲劍菊月小均峻翠桂桂秀志長
仙芳艷雲鵬培雲樓紅峰芳蘭春山恩順

永安天韻樓新柳社話劇　八月六日

(日戲)妓女大鬧狀元府　(夜戲)前本上海摩登小姐

南京大戲院准明天開映

史本屈萊賽　文蒂芭麗

無限風情絕頂浪漫諷刺傑出佳片

速成戀愛

雨爲良媒　雷作証
人　電爲花燭　地
爲牙床　林爲洞房

要錢不要命的法官！愛色不愛身的新郎！强嘴不强心的新娘！

始而兩車相撞，繼而兩口相爭，倏而兩拳相擊，忽而兩手相携，俄而兩鬢相磨，既而兩情相歡，果而兩肩相並，終而兩吻相接，

乾柴烈火　露水鴛鴦

摩登女性比劣馬更難控制　都會名花却蠻男獨能順服

喬治奧勃林武俠新傑作

伊芙琳卜絲陶合演愛情武俠佳片

鐵蹄黃金

城裏人叫鄉下人爲阿木林—百計欺騙　鄉下人當城裏人做活財神—千般奉承

強力的個性，豪邁的風度，軒昂的談吐，粗暴的行爲，是現代異性們心目中的大天使；不知道有多少人的魂兒夢兒，跟他的馬蹄兒飄蕩飛揚！

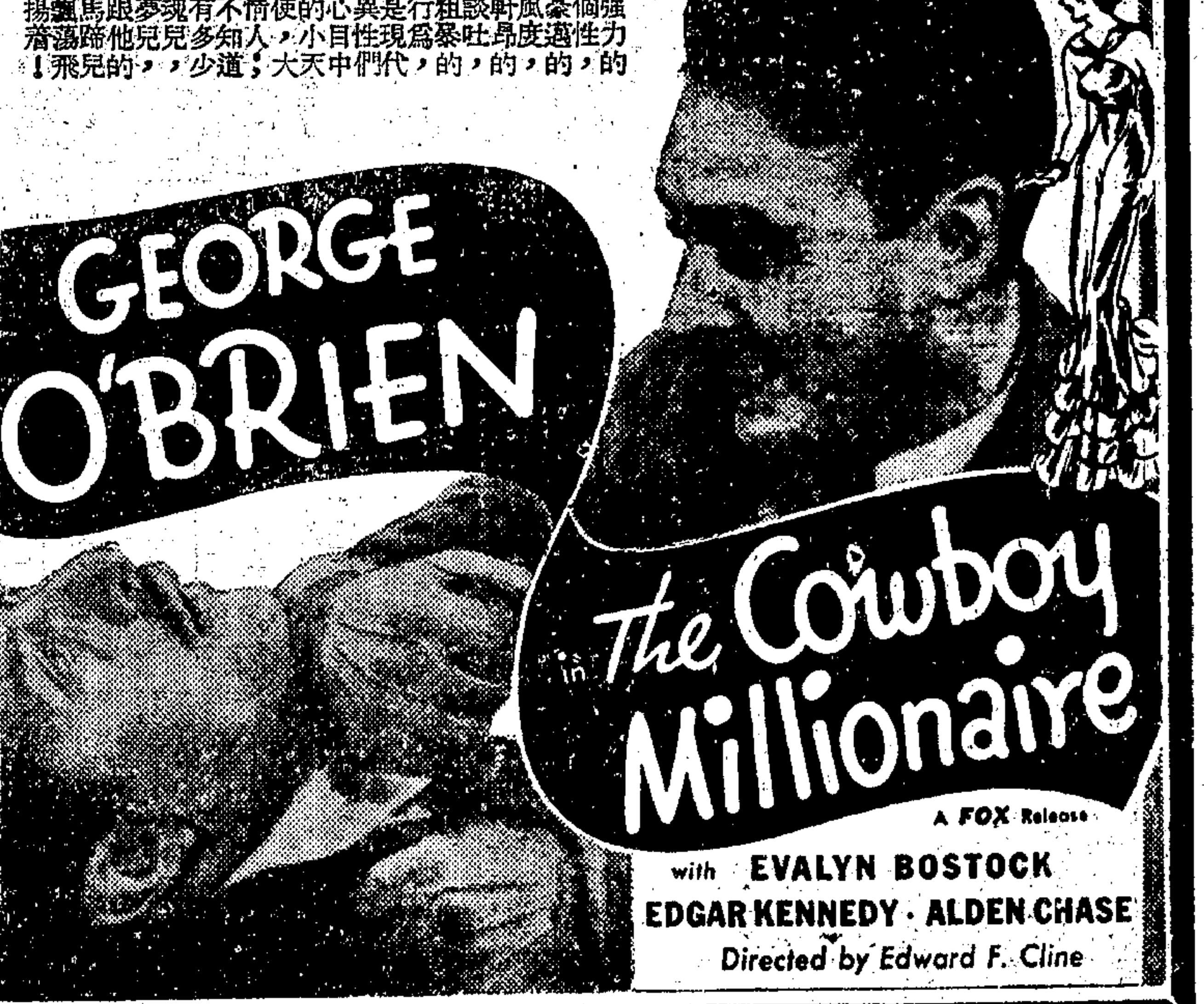

克拉克蓋博爾・羅麗泰楊

影業權威聯美公司新貢獻

野性的呼聲

CLARK GABLE IN "CALL OF THE WILD" with LORETTA YOUNG

新新花園

門票小洋二角　買一送一

新聲大劇場　(日戲)二月二　趙家樓　杏花村　三雅園　(夜戲)新天河配

鏡社乾坤新劇　(日戲)梁祝緣　(夜戲)貴族千金

精神團　張冶兒　(日)賤骨頭　(夜)代理姑爺

露天影戲場　國產武俠名片　女鏢師　六集

三美　精神團　(日)駝屈配　(夜)三易嫁

巴黎

祇映今明 三時 五時一刻 七時一刻 九時一刻 價目 三角 五角 八角

當代歌舞大師歐卡洛爾之美女團主幹

劇壇歌聖卡爾勃烈蔡成名之作

歌衫血痕

"MURDER AT THE VANITIES"

凶險恐烈的案情●美化偉大的歌舞

劇院中血案累累令人莫測　演機關槍掃射一幕足値付本片之代價一半　大偵探雖屬多謀難破案情

霞飛路五五〇號　電話八五二〇五

融光

今天開映 時刻 三時一刻 五時一刻 七時一刻 九時一刻 價目 三角 四角 五角 八角

香艷趣諧歌舞鉅片

蠟美人

"The Indiscretions of Eve"

同時加映名貴香艷幽默創作　健康運動

下期起映　希特拉青年突擊隊巷戰記　德國國社黨鐵血主義鉅片

海寧路乍浦路口　電話四二二〇二

麗都

以最前綫完美的戲院售最普遍低廉的座價

今天開映：日戲 二時半 五時半 夜戲 九時一刻

沙麗・白蘭 却利・史德雷

合演令人心驚肉跳空前緊張名貴作

飛行快車

"THE SILVER STREAK"

不折不撓的毅力，完成了科學的新獻　耳所未聞

愈戰愈勇的熱情，衝開了少女的心房　目所未見

北京路貴州路口　電話九四二一〇

座價（日戲）四角 六角 八角（夜戲）四角 七角 一元

威利

慘綠少年的風流寶鑑

慾海遺恨

懷春少女的情海慈航

奉諭▶十八歲以下青年恕不招待

地址 乍浦路　電話 四三九八二　時間 三點 五點一刻 七點一刻 九點一刻　座價 二角 四角

虹口

大明星佐意勒郎大傑作

旖旎風光

滑稽冒險驚人艷情巨片

地址 乍浦路　電話 四〇一四八　時間 三點起 十一點止　座價 二角 四角

九星

韋斯摩勒與瑪琳沃沙麗文合演

泰山情侶

說不盡的偉大話不盡的美妙

即日開映 「風流寡婦」「自由萬歲」「玩意世界」

地址 福煦路　電話 八二六二三　時間 三時 七時 九時一刻　座價 二角 四角 大洋

浙江

今天最後一天開映　空前偉大緊張航空鉅片

凌霄壯志

同時禮聘世界歌舞班登台表演　新奇艷舞　香艷肉感 銷魂蝕魄

地址 四馬路　電話 九三八七九　時間 三點一刻 五點一刻 七點一刻 九點一刻　座價 二角 三角 四角

辣斐

◎寶藏連城欣到手◎一帆風順美人回◎

下集危險緊張神勇奇妙較上集更加精彩

珍珠島 下集

保證你目瞪口呆心驚肉跳眉開眼笑手舞足蹈

地址 辣斐德路　電話 八一二〇〇　時間 三點起 十一點　座價 二角 四角

滬上唯一納涼勝地

跑馬廳影戲院

由馬霍路中門進出　座位有適之帆布椅

今晚七點半起連映兩場

座價五角及一元　電話三六五五〇

春華濃露　楊柳春風　錦繡天主角

著名歌舞明星琴逑羅吉絲之得意傑作

情人職業化

顧名思義 了解人情世態 青年男女看此片 勝讀十年書

看過『春華濃露』等三片者不可不看此片

山西大戲院

北山西路海寧路口　電話四五五七六號

今天三次：三時 七時 九時一刻　價目：二角 三角 四角 兒童 一角 二角

集兩期節目之精華

連演六天。賣座未衰

獲得萬千觀衆社會人士之一致頌讚

現代魔王 # 馬守義 領銜主演

最後努力之表演作

在滬表演以來第一次犧牲賣力

節目十六 早臨 餘興熱鬧 欲觀全豹 務希個來 否則無遺憾

回力 中央運動場

每晚八時起賽　星期日午后加演日場

霞飛路亞爾培路口

1 爾地兒　2 拉捨來　3 依禮多　4 歐沙沙　5 羅甲拉　6 依蘇

1 爾魁地　2 依思高　3 古禮地　4 杜樂仙　5 沙特浪谷　6 卡禮加

本場香檳每張二元九月三十當衆開獎頭獎獨得一萬五千

代售處　天主堂街一號　中央運動場辦事處　亞爾培路本場

上海大戲院

北四川路虬江路口　電話四一二七六號

日演●　排練新劇　新日戲暫停

夜演●　新排　清宮艷影　五本　（全體藝員落力拍演）

重金禮聘初次來申

蜚聲南國粵劇之王 新馬師曾

名震粵港坤角艷旦 銀飛燕

▲昨已抵滬明晚登台▼

▲勢必擁擠定座從速▼

（預告）明晚夜戲　（先演）六國封相　（續演）降伏美人心

滄洲飯店花園影戲場

地址 靜安寺路一二二五滄洲飯店　電話 三四二〇〇

交通 一路公共汽車直達門口

今晚九時一刻開映

風流香艷滑稽歌唱唯一鉅片

喬太守亂點鴛鴦譜

（名歌四支）（支支動人）

占花魁　好學生幸運

不景氣聲中最景氣的影片

（座價）五角 一元

大光明大戲院

大光明大戲院一公映在即

一個是綠林好漢，一個是人間尤物

精於騎射　勇於格門　善於追求　長於摟抱

重金禮聘世界聞名的舞蹈專家范洛氏及姚倫達表演

柯勃拉探戈舞

Warner BAXTER and Ketti GALLIAN in UNDER the PAMPAS MOON

Its melodies will haunt you　Its tangos will entice you

華納裴士德

法國女明星凱蒂茄琳合演偉構

香艷武俠神秘熱情鉅片

南美風月

大光明大戲院

獨步遠東的冷氣設備清風習習涼爽無比

靜安寺路跑馬廳畔　電話三二二二三號

今天開映（日）二時半 五時半（夜）九時一刻

女明星曼麗愛烈絲偉構

歌后情痴主角杜理華卡密那梯合演

這裏的姑娘，個個解得風情，個個抱着不抵抗主義，此巴黎之所以為巴黎

浪漫歌唱滑稽熱情鉅片

在巴黎，戀愛就是藝術，任何人都是藝術家！

春之巴黎

名歌四支美妙動聽

到了春天，貓兒尚且要叫起來，何況是人，更何況是巴黎的春天，無論男女人人，自然加倍地感着煩悶

迷藥般的香檳！妖精般的女人！

大上海大戲院

科學化冷氣專家管理不乾不燥涼爽得宜

西藏路南京路北　電話九三三二二

電話預定座位留至開映前五分鐘

今天日夜開映 日戲：二時半 五時半 夜戲 九時一刻

安蘇紱・勞甫白雷梅傑作

危險恐怖激昂緊張愛情佳片

威鎮怒海

with Ralph Bellamy, John Buckler

顧狂浪圍怒氣挽淹機，之於，之决刻愉不

沛風中困火爽斷，沒沉慘扁爆禍於，仍已

在激，於怨，水電煙沒追睫裂，頓巨進

加映五彩卡通畫片『繫鈴』

唯男兒之強治女性之驕是乃眞理

以水手十命救小姐一身何其殘忍

南京大戲院

院內空氣完全自造每五分鐘循迴更換一次永維清涼舒快

愛多亞路五三三號　電話八四一三三

電話預定座位留至開映前五分鐘為止

祇映今天：（日）二時半 五時半（夜）九時一刻

吉士馬立斯・里昂巴里穆亞領銜

繼「水落石出」更猛烈更緊張更興奮的貢獻

不入虎穴，焉得虎子？　其人之道，還治其人！

破全美國四十八州之一切賣座紀錄

剿匪偉績

全片在絕對恐怖激烈的氣氛中敍述

美國對盜匪宣戰

撲滅聚殲　計誘智擒　死罪無赦　格殺不論

同時加映米高梅五彩畫片代表作「走鷄」

榮記大世界

中國最偉大游戲場

門票每位小洋二角

南方歌劇 朱國梁維揚班 筱文濱
日戲 白鶴圖 夜戲 刁劉氏 日戲 美人譜 夜戲 蘆林 日戲 秦雪梅 夜戲 二度梅 日戲 阿龍說苦 夜戲 陶福增

乾坤大劇場
日 范白趙劉熊孫榮白翠 福艷連美恩紱嬌叔鳳 山琴璧玉瑞良鶯安霞寶庭
戲 御果園 雙珠鳳 文昭關 宇宙鋒 懷都關 殺婆惜 販馬記 嘉興府
夜 宦

新排初次開演 二本武松

孫翠娥 紹興 文戲 武俠 春戲 平南 歌劇
日戲 三代會 豆腐 夜戲 三年會 白牡丹 日戲 雌雄盃 夜戲 二度梅 日戲 蔡茶計 夜戲 屍分八塊 日戲 蔣老五 夜戲 通州血案

童子團 跑冰場 少林會 蕭飛鵬 莫悟奇 鄧國慶
驚人技術 健身運動 精粹拳術 新亞魔術 中西魔術 精神技術

四樓舞場麗華 歌舞團 全國女子二十餘人 最新歌舞

影戲今日准映 有聲野獸巨片 野人國 天一公司巨片 (李三娘)(鵲橋相會)

乾坤大劇場 王桂卿君拿手傑作著名神怪文武好戲 頭本西遊記 排練純熟 即日開演

羣芳會唱 平劇時調 南北滑稽 武術蘇灘

希世少有 原人出現 請臨一觀 不虛此行

獅頭金毛孩

此孩係安徽部張氏所生年方一歲〇四個月活潑聰俊兩目炯炯精神突突渾身金毛長約五寸而頭上耳際及商部之毛長約尺許極似雄獅眞是少有之奇異人種現在本世界模下供府觀驚好奇諸君及生理學家皆學家前來參觀精資研究幸勿交臂失之

注意 今日起本世界各場之男女茶役一概取銷特增經濟大銅茶十數隻以供遊客們時時解渴祗須投入銅元一枚紅淡隨意

冷氣由大光明戲院供給 盡善盡美

卡爾登影戲院

靜安寺路派克路口 電話三五五五三號
今天開映(日)三時 五時半 (夜)九時一刻

紅顏自古薄命 洞房宛似刑場

一朵鮮花，怎禁得狂風暴雨的摧殘。

安娜史丹 及 賈萊古柏

合演哀感頑艷悱惻纏綿空前熱情鉅片

洞房花燭夜

花燭有心憐薄命 替人垂淚到天明

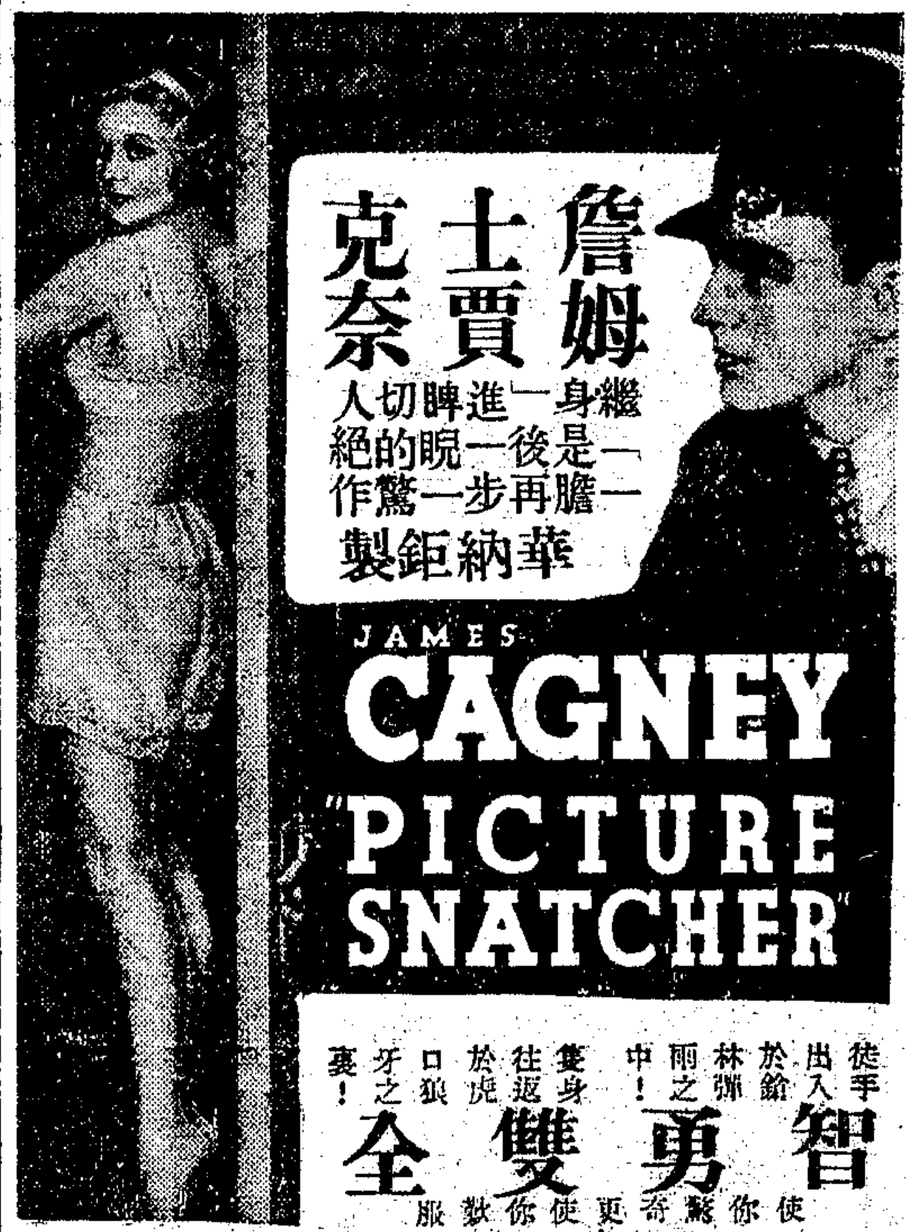

中央大戲院

六馬路跑馬廳附近 電話九二七八〇號

時間 三時 八時半 座價 樓下一律三角 樓上一律四角 月樓六角

新時代影片公司蘇聯國內長部滑稽漫畫影片

葉淺予監製 湯傑 曹錫松 黃耐霜 翟綺綺 桑淑珍主演

王先生的秘密
王先生過年

兩部趣片 一次看完 絕好機會

單看一片●已足開胃●兩片同看●笑力更大

明星大戲院

電話改用三〇五九〇號

時間 三時 七時 九時一刻 價目 二角 三角 日夜一律

明星影片公司名貴言情佳片

胡蝶 嚴月嫻 林莉 主演

三姊妹

李萍倩編導

光華大戲院

愛多亞路成都路口

時間 三時 八時半 價目 二角 三角 日夜一律

聯華影業公司 兩大巨片一次映完

阮玲玉主演 故都春夢

梁賽珍 陳燕燕 張翼 主演 蛇蝎美人

東南大戲院

院址小東門民國路

時間 三時 七時一刻 九時一刻 價目 二角 三角 四角

巴黎華洋 兩班歌舞團

全體中外男女一齊登台表演 一九三五年式最新節目 (詳情請閱本院另幅廣告)

東海大戲院

院址海防路下海廟

時間 三時 七時 九時一刻 三次 價目 二角 三角 日夜一律

派拉蒙公司唯一有聲作 緊張迅疾冒險偵探鉅片

九九警車

新中央大戲院

北四川路海寧路口

夏令時間 三時 八時半 價目 二角 三角 日夜一律

兩部明星佳片 胡萍主演 姊姊的悲劇 一次看完 胡蝶主演 麥夫人

金城大戲院

北京路貴州路口 電話九五五〇〇

院內冷香四溢涼爽舒適映國產片而有冷氣設備者全國僅本院一家

今天日夜開映 (日) 二時半 五時半 (夜) 九時一刻

來無跡去無踪遁形有術險象環生！

男女明星，各逞奇能，演出精神百倍
神探兇手，互顯神通，無異神妖鬥法

恐怕你生了眼睛，還沒有看過這樣富有趣味的新型偵探鉅片

八大明星 通力合作

高占非 王元龍 胡萍 袁叢美 尚冠武 張美玉 章志直 徐莘園

緊張危險 偵探傑構

黑影

轟動一時之大血案因主犯智謀深遠與伊朝夕相件之偵探竟不疑其爲殺人犯

離奇緊張 交綜複雜 似入迷宮 如陷迷陣

映期無多欲觀從速

上海華威貿易公司發行！

空前明星大會串！

花園電影場

霞飛路國泰大戲院對過 定座電話七四〇四七號

今晚舉行歌舞鉅片週每天換映一片 (七時半)(九時半)

雲裳艷曲

明晚換映：八日（星期四）歌舞昇平 九日（星期五）口拙心靈 十日（星期六）燕語鶯聲 奇異酒店

山西大戲院

海寧路北山西路口

時間三時 七時 九時一刻 價目 二角 三角 四角

連演六天賣座未衰名貴可知

現代魔王 馬守義 領銜主演

集兩期節目之精華一次演出

西海大戲院

院址新閘路池浜路

時間 三時 八時 價目 上下一律 小洋兩角

今天明星公司兩大有聲對白巨片

胡蝶領銜 宣景琳 鄭小秋主演

姊妹花 兩集一次映完 再生花

隨票附送檳油香皂一塊或皮鞋油一盒任君選擇

大明星伊文摩猶金新偉構

空前偉大歷史宮闈香艷悲壯熱情鉅片

『天方夜譚』裏只說到第一千〇一夜，諸君倘然要知道第一千〇〇二夜的情形，非看此片不可

別具風味 與衆不同

恣意淫樂 穢亂宮庭

拍賣女人 暗無天日

暴帝情鴦

國泰 明天起映

國泰 明天起映

國泰大戲院

本院冷氣設備特聘專家管理涼爽舒適

霞飛路邁爾西愛路 電話七三七五七號

今天祇有(日)三時 五時半 (夜)九時一刻

愛德門羅偉構

克蘭亞屈萊佛等六位大明星合演浪漫滑稽偵探奇情名片

在橫渡大西洋的巨輪上，有六個奇形怪狀的旅客，個個是一個危險人物

狐羣狗黨

紅伶賭・少小・有千道・顯通大其・滑・香
女・棍闊・竊各三年行大神・門法又稽又艷

烈燄般緊張！猛獸般恐怖！

榮金大戲院

康悌路斜橋唐家衖

每日三場 三時 七時 九時 價目 兩角

王虎辰遺作

全部有聲對白歷史戰爭片

紅羊豪俠傳

兩大贈品 上下一律奉送 桃花扇一把 樓上加贈大世界券

恩派亞大戲院

院址八仙橋霞飛路

潮州旅滬同鄉會 潮州和濟醫院 遊藝會

老正天香班 全體藝員義務演唱

日戲 一時起 二集秦始皇 夜戲 七時起 潮汕鐵路案 雙玉魚 關王廟

華德大戲院

院址虹口昆明路華德路

時間 三時 七時 九時一刻 價目 小洋二角

明星影片公司歷史革命有聲歌白巨片

熱血忠魂

七大導演合作 全體明星主演

蓬萊大戲院

小西門內蓬萊市場

夏令祇映夜場 七時半 九時半 價目 二角 三角

聯華公司出品

電影偉人 金燄 已故明星 阮玲玉 主演

桃花泣血記

一九三五年新拷貝

本院新裝最新式有聲機二座已發

卡德大戲院

院址新閘路卡德路

時間 三時 八時 價目 小洋一角 日夜一律

鄭正秋先生遺作

紅淚影

明星公司當年偉大悲劇影片

胡蝶 鄭小秋 夏佩珍 主演

前後兩部一次映完

萬國大戲院

院址虹口北源大

時間 三時 七時 九時 價目 小洋一角 日夜一律

新時代影片公司 標準滑稽名片

王先生過年

湯傑 曹錫松主演傑作

大都會花園舞廳不日開幕

戈登路大華飯店原址

東方第一 佔地十二 畝之偉大 花園舞廳

詳細情形 請看開幕 日大廣告

榮記共舞臺

暫停歇夏 一 秋涼開演

新戲預告

全部江湖奇俠傳

特聘北平名角現已抵申

實事報告

一個圖書館管理員的談話

上海某大圖書館的管理員王君因爲本台有一個職員到圖書館去借江湖奇俠傳看・管理員王君回答他說・要看江湖奇俠傳小說的・爲何這樣多・我們別的書籍・備了一部・十年八年・還是一樣・獨有這部江湖奇俠傳・翻爛了換一部・再翻爛了再換一部・現在已經換了十一次了・本台聽見了這一遍談話・才有意編排這部受大衆歡迎的戲劇・現在已經大功告成・只等秋涼即行開演・諸君拭目以待罷・

加請福建畫師計劃彩景

半淞園 開放夜園

南火車站東首

豐記公司假座 日夜開放午夜十二時止 門票一角 長券一元

◆每晚輪流燃放◆

滑稽燄火

燄火 十時半准燃放

如雙龍戲水五虎奔山獅子滾球百鳥朝皇孔雀散屛龍宮跳舞五路財神八仙過海五老聚會慶賞端陽中秋賞月鵲橋相會大開花燈濟公活佛唐僧取經包公奇案麒麟送子夢蛟祭塔紅羊豪俠武松打虎孔明借箭三民主義航空救國飛機戰艦等

◉預告◉

◀空前絕後偉大燄火▶

孔明借箭 十日晚上准定燃放

用聲光電學綜合而成完全真船真水真人小人唱做繁數工作人員三十餘燃放時間兩小時有餘

阮玲玉自殺 十一晚放

將電影明星阮玲玉自殺情形一一搬入燄火利用科學將阮玲玉幻成真人一般韻肖生前

（詳情請閱本園每日出版特刊）特請湯筱花先生每晚六時一刻起在亞聲電台播講聯齋故事週波一二二〇

（注意）本園發出長期券優待券◎一律繼續通用◎

先施樂園

門票買一送一

日夜影戲場由十二點起日夜開映

國產最新武俠巨片 **巾幗鬚眉**　片已檢查准許給證可演　社會武俠戰事巨片 **烈士墳墓**

安樂場大京班男女合演日夜全體登台

▲日戲▼ 景孫路 艷芳柏齡凌雲　行善得子 天雷報 雙打花鼓 單刀赴會 九江口 吳漢殺妻

▲夜戲▼ 重排傑作新戲 **西遊記頭本**

姜麗雲 蔣百歲 張艷霞 李筱學 麒麟豹 劉玉春 湯桂芳 張筱培 景佩芳 劉春泉

娛樂社 白話新劇　月光團 摩登歌舞　愛蘭芬 機關歌舞　吉慶班 紹興文戲　揚州班 維揚新戲　香花會 蘇芳會唱　雅言社 改良申曲　四明班 寧波灘簧　飛武團 空中飛人　雅韻社 滑稽京戲　徐勝祥 大套魔術　鶴鳴社 化裝蘇灘　夏蓉蓉 乾坤蘇灘　什景戲 現代滑稽　費啞嗜 戲迷四簧　鄔一鳳 時派滑稽　艷紫雲 潮流滑稽　筱湘雯 女子拉戲　和合社 滑稽話劇　王玉珍 什耍奇技　精俊團 滑稽趣劇

由跳舞場到水晶宮
一段香艷秘史
由小棺材而大出喪
種種傷心慘劇

▲全新佈景 ▲場場滑稽

從頭至尾表演二個半鐘頭包你連笑二個半鐘頭之外回家再要笑上二個半鐘頭才合得攏嘴來

程笑亭 管無靈 黑炭 **跳地板舞**

滑稽表演主要人物：范哈哈 程笑亭 任咪咪 裴揚華 管無靈 朱翔飛 黃珊珊

裴揚華（飾周瑜）滑稽接唱 **周瑜歸天**

瘦骨鬼照樣跳三只檯子

裴揚華跳三只檯子姿勢

同時開演
王虎辰親自演唱
有聲電影 **周瑜歸天**

本劇收音特別清爽與觀舞台劇毫無兩樣猶王虎辰復活親自登台也

表演全部 **痛哭王虎辰**

最後一天欲觀從速

今天日夜兩場　日場下午二時半至五時　夜場晚九時半至十一時

滑稽聯歡社 假座 十大會串班

榮記共舞台

愛多亞路　電話 八四八〇八 八四七一八

座價 日夜一律：樓上 一角 二角 三角；樓下 一角 三角 五角

東方書場

日一點一刻開 夜七點半開 日大洋一角 夜大洋二角 夜六張一元

▲日場▼ 凌幼祥 金台　郭少梅 水滸　楊斌奎 玉蜻蜓　趙稼蓀 龍鳳
蔣如庭 朱介生 落金扇　朱耀祥 趙稼秋 四香緣

▲夜場▼ 莫天紅 金台　田怡宏 汪良碧 雲峰 綠　周玉泉 文武香球

東方話劇團 鍾美玉領導 堂會全本四元 八本場接洽

◀今夜話劇▶ 錢玉蓮投江

◀是上海最高尚最優美最完備最偉大的大戲院▶

天蟾舞台

（日戲價目）花樓 官廳 特廂 包廳 正廳 三樓統座　七角 五角 三角 二角 一角

（地址）四馬路雲南路

（定座電話）九一七另二 九另五六另

（夜戲價目）花樓 官廳 優廳 特廂 特廳 包廂 正廳 三樓統座　一元 六角 四角 三角 二角 一角

今天夜戲各界特煩准演兩大本應時標準名劇

◉特煩 趙如泉 白玉崑 王芸芳 趙君玉 合力拍演 天上佳話 人間韻事 一年一度 風流香艷 七夕神話 美景良辰 完全重編 比衆不同 獨一無二 絕後空前 應時好戲◉

三本濟公傳

牛郎織女天河配鵲橋相會

美的劇情新的背景秘本重編比衆不同花樣翻新大有可觀

特請海上著名滑稽大家　劉春山 盛呆呆　趙希希 好運道　沈一鶴 長春團　白玉泉 唐天笑　大娃娃 佛動心　今夜登台　（加入）鵲橋相會　（舉行空前）滑稽大會串

初九禮拜三夜戲 **四本濟公傳**（連演雙齣）牛郎織女 **鵲橋相會**

初十禮拜四夜戲 **五本濟公傳**（連演雙齣）天河配 **鵲橋相會**

准於十一禮拜五夜初次開演

六本濟公傳

▲節目之精采▼ ▲場面之偉大▼ ▲行頭之富麗▼ ▲背景之偉真▼ ◉超過任何新劇萬萬倍

▲人才濟濟天下無敵手 ▲濟公新劇四海皆聞名

本台今年自從開演濟公傳以來，對於舞台作風大加改革，對於顧客眼光亦爲之一變，故不數月間，濟公傳風行南北，全國一致公認是一本舞台模範標準名劇，一本紅一本，一本好一本，看得各界十二分的信仰，廿四分的滿意，現在六本又已排就，內容較之以前五本更覺出色驚人，劇中一切的一切，均是自出心裁，舞台上從未見過的新玩意，看了包你們拍案稱奇，現已純熟，准十一禮拜五夜初次開演，佳座無多，欲免擁擠，千乞從早定座爲幸，

黃金大戲院

八仙橋

標準冷氣 適合體溫久坐相宜

座價表 夜戲：三角 五角 八角 一元二角

電話 八四二〇四 八五〇六八

王蘭芳 金少山　**麒麟童 華慧麟**　富雲霞 張德祿

劉斌崑 劉文魁 王蘭芳 金少山 麒麟童（牛郎）華慧麟（織女）富雲霞 張德祿 劉韻芳 韓金奎

今夜初次開演 家藏秘本 神仙佳話 七夕應時 滑稽雜耍 機關佈景 特種新戲

天河配鵲橋相會

今天夜戲：富雲霞 韓金奎 鳳陽花鼓　金少山 打龍袍

本院天河配 與衆不同 須演十八刻鐘之久

金牛星是萬能博士　物質需要 想到就來 機關佈景 玲瓏巧妙

織女腋下養妮子　愛情結晶 見風就長

牛郎天河追織女　此劇派善演追戲 此爲別開生面之「追」

金牛吸乾天河水　水災匪成 定能不能搞兵一級

牛郎折服玉皇大帝　大鬧天宮 妙趣環生

牛女鵲橋相會　滿台喜鵲 架空成橋

小人國演滑稽戲　二尺小人 能歌能舞

裸體表演　犧牲色相　此次聘請女士以下全體加入裸體沐浴

下列藝員今夜加入天河配表演雜要遊藝・藝術比賽・各獻神通・難得看見・

金富王張劉韓劉周董袁蓋王楊艷孫
少雲蘭德文韻金斌五志小三菊蓉麗慶
山霞芳祿魁芳奎崑寶樓揚省仙華娟春

或爲滑稽表演 或獻拿手絕技

預告

周信芳君主編主演 情節曲折佈景偉大 諷刺社會連台好戲預告

耗幾十人心血。費數萬金資本。

綠野仙蹤

打破舞台紀錄。爲劇場創新格。

積極籌備 欲求盡善盡美 始與社會相見